ГОДИШЕН ИЗВЕШТАЈ ЗА РЕАЛИЗАЦИЈА НА ПРОГРАМАТА ЗА РАБОТА НА МАКЕДОНСКА РАДИО ТЕЛЕВИЗИЈА ЗА 2018 ГОДИНА

МАКЕДОНСКА РАДИО ТЕЛЕВИЗИЈА

ИЗВЕШТАЈ

ЗА РЕАЛИЗАЦИЈА НА ПРОГРАМАТА ЗА РАБОТА НА МРТ ОД 2018 ГОДИНА

СКОПЈЕ, МАРТ 2019

МАКЕДОНСКА ТЕЛЕВИЗИЈА

ПРВ ПРОГРАМСКИ СЕРВИС

ОДГОВОРЕН УРЕДНИК АНЕТА АНДОНОВА

Создавање програма што ќе го негува, поттикнува и развива секој облик на домашно аудиовизуелно творештво, понуда на квалитет, веродостојност и разновидност во своите програмски содржини со што ќе ги брани и унапредува европските вредности, основните човекови права и националните културни вредности македонското општество, но и придонес за меѓународна афирмација на македонскиот културен идентитет, е основната мисија на Јавниот сервис.

Задачата на Првиот програмски сервис е да креира програма со којашто ќе придонесува во унапредувањето на едно демократско општество, какво што секој поединец заслужува.

Водечки начела кои се однесуваат на улогата на јавниот медиумски сервис во информациското општество посочува дека за еден јавен сервис навистина да ја извршува својата улога, на прво место треба да почитува пет клучни елементи, односно треба да претставува:

а) референтна точка за целата јавност која нуди универзален пристап;

б) фактор на социјална кохезија и на интеграција на сите поединци, групи и заедници;

в) извор на непристрасни и на независни информации и коментари, и на иновативна и различна содржина која е усогласена со високите етички стандарди и стандардите за квалитет;

г) форум за плуралистичка јавна дискусија и средство за промовирање поголемо демократско учество на поединците;

д) сервис кој активно придонесува за аудиовизуелното творештво и за производството, како и за поголемото вреднување и ширење на разновидноста на националното и на европското културно наследство.“

Имајќи го предвид Законот за аудио и аудиовизуелни медиумски услуги (Член 110) и истовремено усвоената Програма на ЈРП МРТ за 2018, и основната задача да информира, едуцираи забавува ,Првиот програмски сервис ги реализирапе и емитуваше следните програмски содржини:

Информативната програма на МТВ1 ги реализираше наведените дневни и неделни проекти:

Бр.	Име на ТВ Проект	Содржина	Вид на програма	Емитување
1	**Вести и Дневници**	*Информативни изданија за настани во земјата и во светот*	*Сопствена програма*	Од понеделник до петок во 7.00, 8.00, 9.00, 10.00, 13.00, 15.00, 17.00,19.30 и 23.00 часот; Во сабота во 8.00, 9.00, 10.00, 13.00, 17.00,19.30 и 23.00 часот; Во недела во 9.00, 13.00, 17.00,19.30 и 23.00 часот.
2	**Бизнис 365**	*Емисија посветена на економијата, бизнисот, инвестициите,*	*Сопствена програма*	Секој понеделник (јануари-јуни)
3	**Акцент**	*Дебатна емисија на актуелни теми*	*Сопствена програма*	Секој четврток (јануари – јуни)

4	**Свет**	*Емисија за случувањата во светот*	*Сопствена програма*	Секоја сред (јануари-јуни)

5	**Аграр**	*Емисија од областа на земјоделство то. Ги обработува*	*Сопствена програма*	Секоја недела (еднаш неделно)
6	**Бизнис аплауз**	*Емисиј а за иновац*	*Сопствена програма*	Се емитувале репризни изданија
7	**Тунел**	*Емисија која што ги третира најзагрозените групи граѓани и ги обработува проблемите на социјалните*	*Копродукција*	Се емитувале репризни изданија
8	**И што сега?**	*Дебатна емисија која обработува актуелни теми*	*Сопствена програма*	Секои вторник, среда и четврток (септември-декември)
9	**Македонија Наутро**	*Утринска програма*	*Сопствена програма*	Од понеделник до сабота
10	**Свечени Академии и отворени Програми**	*Директни преноси и снимки од*	*Сопствена програма*	Директни преноси
11	**Вински мозаик**	*Емисија за енологија*		Се емитувале репризни изданија
12	**Дебатни емисии за референдум, отворени студија**	*Политички магазини со учество на највисоки државни и партиски претставници*	*Сопствена програма*	Се емитувале во определни термини во програмската шема

Во текот на 2018 година, Спортската Програма на МТВ-1 ги реализираше овие дневни, неделни и месечни програми:

Број	**Име на проект**	**Содржина**	**Вид на програма**	**Емитување**
1	**Лига на шампионите во фудбал**	*Преноси од натпревари + студиски емисии со гости*	*Откуп на права*	Во термини на одигрување, еднаш на две или три недели март-јуни 2018
2	**УЕФА Европа Лига во фудбал**	*Преноси од натпревари + студиски емисии*	*Откуп на права*	Во термини на одигрување, еднаш на две или три недели март-мај 2018
3	**Лига на шампионите во ракомет**	*Преноси од натпревари на Вардар (мажи) и Вардар (жени) + емисии со гости од студио или од сала*	*Откуп на права*	Во термини на одигрување, еднаш или двапати неделно или на две недели февруари-јуни 2018
4	**СЕХА Лига во ракомет**	*Преноси од натпреварите на Вардар и на Металург и од Фајнал Фор турнирот во Скопје*	*Откуп на права*	Во термини на одигрување, еднаш или двапати неделно или на две недели, февруари-април и септември-декември 2018
5	**СП во фудбал во Русија**	*Преноси од сите 64*	*Откуп на права*	Јуни-јули 2018

		натпревари + студиски емисии		
6	**Светско клупско првенство во фудбал во Обединетите Арапски Емирати**	*Преноси од сите 8 натпревари*	*Откуп на права*	Декември 2018
7	**Првенство на Македонија во кошарка**	*Преноси од натпревари од Првата лига (мажи) и од Купот (мажи и жени)*	*Откуп на права*	Во термини на одигрување, еднаш или двапати неделно февруари-мај 2018 и октомври-декември 2018
8	**Првенство на Македонија во одбојка**	*Преноси од натпревари од Првата Лига (мажи) и Купот (мажи и жени)*	*Откуп на права*	Во термини на одигрување, еднаш или двапати месечно, февруари-мај 2018
9	**Кошарка,претквали фикации за ЕП 2021 (мажи)**	*Преноси од натпревари на македонската репрезентациј а (мажи)*	*Откуп на права*	Во термини на одигрување, по еднаш месечно во февруари и во декември 2018
10	**Кошарка, квалификации за ЕП 2019 (жени)**	*Преноси од натпревари на македонската репрезентациј а (жени)*	*Откуп на права*	Во термини на одигрување - два преноса во февруари и еден во ноември 2018
11	**Одбојка, Европска Сребрена Лига**	*Преноси од натпревари на македонската репрезентациј а и од Фајнал фор турнирот во Скопје*	*Откуп на права*	Во термини на одигрување - 6 преноси во мај и во јуни 2018
12	**Одбојка, квалификации за ЕП 2019 (мажи)**	*Преноси од натпревар на македонската репрезентациј*	*Откуп на права*	Во термините за одигрување, 4 преноси во август 2018

		а (мажи)		
13	**Скопски атлетски маратон**	*Пренос*	*Откуп на права*	7 мај 2018
14	**Охридски пливачки маратон**	*Пренос*	*Откуп на права*	25 август 2018
15	**ИКАС Илинденски кајак слалом**	*Пренос*	*Откуп на права*	8 април 2018
16	**И што сега**	*Дебатни студиски емисии или студиски ТВ интервјуа*	*Сопствена продукција*	Двапати месечно октомври-декември 2018
17	**Спортски вести**	*Информативни блокови во ТВД-1, ТВД-2, ТВД-3 и во вестите од 10, 13 и 15 часот*	*Сопствена продукција*	Секојдневно
18	**Зимски Олимписки Игри во Пјонгчанг**	*Преноси и снимки - над 150 часа прогама во прво емитување + репризи*	*Откуп на права*	9 февруари – 25 февруари 2018
19	**Тенис, Ролан Гарос**	*Преноси – 30 часа програма*	*Откуп на права*	27 мај – 10 јуни 2018
20	**Магазини за СП фудбал 2018 „Патот до Русија“**	*Магазини*	*Откуп на права*	Еднаш неделно во периодот март – јуни 2018
21	**Магазини за ЛШ во ракомет мажи**	*Магазини*	*Откуп на права*	Еднаш неделно или еднаш на две недели во периодот февруари – јуни 2018
22	**Магазини за ЛШ во ракомет жени**	*Магазини*	*Откуп на права*	Еднаш неделно или еднаш на две недели во периодот јануари – мај

				2018
23	**Магазини за СЕХА Лига во ракомет**	*Магазини*	*Откуп на права*	Еднаш месечно во периодот февруари – април 2018
24	**Магазини за ЛШ во фудбал**	*Магазини*	*Откуп на права*	Еднаш неделно во периодот февруари-мај 2018
25	**Магазини за СЕХА Лига во ракомет**	*Магазини*	*Откуп на права*	Еднаш месечно во периодот
26	**„Соништа“**	*Официјален документарен филм за СП во фудбал Русија 2018*	*Откуп на права*	29 декември 2018
27	**„Спортски оскар 2018“**	*Свечена манифестациј а за официјален избор на спортист на годината*	*Сопствена продукција*	26 декември 2018
28	**„Избор на фудбалер на годината“**	*Пренос*	*Сопствена продукција*	21 декември 2018
29	**Одбојка, пријателски натпревар: Македонија-Албанија**	*Пренос*	*Сопствена продукција*	30 декември 2018
30	**Меѓународен ракометен турнир „Струга 2018“**	*Преноси*	*Сопствена продукција*	15-19 август 2018
31	**Кошарка, АБА Лига**	*Преноси од натпреварите на МЗТ Скопје*	*Сопствена продукција*	По еднаш неделно во период јануари-март 2018

Играно- документарната програма на Првиот програмски сервис на МТВ во 2018 година ги реализираше наведените програмски содржини

Бр.	Име на ТВ Проект	Содржина	Вид на програма	Емитување
1.	**МАКЕДОНИЈА ОД ВОЗДУХ** Серијал од 20 епизоди, во траење од 22 мин. Вкупно 330 мин.	*Документарен серијал за убавините на Македонија видена од воздух*	Копродукција	Емитувана од 21.01 до 27.05.2018
2.	**УБАВИТЕ СЕЛА 5 сезона** Серијал од 16 емисии Вкупно 275 мин.	*Докуметарни репортажи за селата низ Македонија*	Сопствена продукција	Емитување еднаш неделно (Недела наутро)
3.	**.МУЗИЧКА ИНДУСТРИЈА** Серијал од 20 епизоди во траење од 35 мин.	*Документарен серијал за музичката историја во поранешните ЈУ*		Емитување од 04.03. до 28.10.2018
4.	**КОГА ЖИВОТОТ ЌЕ СИ ПОИГРА** Траење: 30,34 м.	*Документарен филм*	Сопствена продукција	Емитување 30.01.2018 во 18.10 ч.
5.	**Св. АТАНАСИЈ ВО ДРАЧЕВО** Траење: 20,41 м.	*Документарен филм*	Сопствена продукција	Емитување 31.01.2018 во 17.45 ч.
6.	**Блаже Конески, Големиот од Небрегово** Траење: 46.18	*Документарен филм*	Сопствена продукција	Емитување 08.02.2018 во 18.10 ч.
7.	**Свети Трифун – заштитник на лозарите** Траење: 20,25	*Документарен филм*	Сопствена продукција	Емитување 14.02.2018 во 15.30 ч.
8.	**Последниот Македонец** (копродукција) Траење: 90 м.	*Документарен филм*		Емитување на 04.03.2018 во 21.15 ч.

9.	**БЕТТ 2018-Нови технологии во образованието** Траење:42,02 м.	*Репортажа*	Сопствена продукција	Емитување на 27.03.2018 во 20.15 ч.
10.	**Кошаркарски куп 2018** Траење: 46.43 м.	*Репортажа*	Сопствена продукција	Емитување 15.04.2018 во 16.10.ч/
11.	**Cinema populi за почетници- Булајиќ** Траење:35.47 м.	*Интервју*	Сопствена продукција	Емитување на 24.04.2018 во 22.00 ч.
12.	**Нов бран** Траење: 29,20 м.	*Репортажа*	Сопствена продукција	Емитување на 06.05.2018 во 18.10 ч.
13.	**Нови технологии во образованието – Британски примери 2018** Траење 46,13 м.	*Репортажа*	Сопствена продукција	Емитување 14.06.2018 во 22.00 ч.
14.	**Ифтар –Во името на љубовта и почитта** Траење 13.45 м.	*Репортажа*	Сопствена продукција	Емитување 15.06.2018во 12.40 ч.
15.	**Земјотрес 5:17** Траење: 28 м.	*Интервју*	Сопствена продукција	Емитување на 26.07.2018 во 17.45 ч.
17.	**Единаесет** Траење: 23,49 м.	*Репортажа*	Сопствена продукција	Емитување на 06.10.2018 во 11 ч.
18.	**Посегање по безгранични можности** Траење: 30 м.	*Документарен филм*	Сопствена продукција	Емитување на 01.11.2018 во 17.45 ч.

19.	**Динамичната виртуозност на Исмаил Лумановски** Траење: 35 м.	*Документарен филм*	Сопствена продукција	Емитување на 04.11.2018 во 20.15 ч.
20.	**Марков манастир епизода 1** Траење: 31,21 м.	*Документарен серијал за манастирите во скопско*	Сопствена продукција	Емитување на 08.11.2018 во 17.45 ч.
21.	**Хроника Манаки 2018** Траење: 70 м.	*Филмска хроника*	Сопствена продукција	Емитување на 09.11.2018 во 20.15 ч.
22.	**Тоа беше добар филм Горан Стефановски** Траење: 38,03 м.	*Документарен серијал за македонскиот филм*	Сопствена продукција	Емитување на 28.11.2018 во 17.45 ч.
23.	**Тоа беше добар филм Љубиша Георгиевски** Траење: 53,27 м.	*Документарен серијал за македонскиот филм*	Сопствена продукција	Емитување на 06.12.2018 во 23.35 ч.
24.	**Ако не си ти –Рондо за две души** Траење: 30,38 м.	*Документарен филм*	Сопствена продукција	Емитување на 13.12.2019 во 17.45 ч.
25.	**Свети Никола Чудотворец** Траење: 15,47 м.	*Документарен филм*	Сопствена продукција	Емитување на 19.12.2019 во 16.35 ч.
26.	**Унгарците во Македонија** Траење: 24,54 м.	*Документарен филм*	Сопствена продукција	Емитување на 26.12.2019 во 17.45 ч.
27.	**Света божествена литургија, Рождество христово –Божик (пренос)**	*Директен пренос*	Сопствена продукција	Емитување на . 07.01.2018 во 9.00 ч.

28.	**Богојавление – Водици Охрид (пренос)**	*Директен пренос*	Сопствена продукција	Емитување на 19.01.2018 во 09.45 ч.
29.	**Богојавление-Водици Струга (пренос)**	*Директен пренос*	Сопствена продукција	Емитување на 19.01.2018 во 10.45 ч.
30.	**Богојавление – Водици Скопје (пренос)**	*Директен пренос*	Сопствена продукција	Емитување на 19.01.2018 во 11.45 ч.
31.	**Богојавление**	*Документарна емисија*	Сопствена продукција	Емитување на 19.01.2018 во 12.15 ч.
32.	**Тоа беше добар филм - Љупка Џундева**	*Документарен серија**л** за македонскиот филм*	Сопствена продукција	Емитување на 07.12.2018 во 21,30 ч.
33.	**75 години од Холокаустот во Македонија**	*Директен пренос*	Сопствена продукција	Емитување на 12.03.2018 во 20.45 ч.
34.	**Свечено велигденско бдеење (католички Велигден) –пренос**	*Директен пренос*	Сопствена продукција	Емитување на 31.03.2018 во 21.00 ч.
35.	**Опход околу соборниот храм и објавување на Христовото воскресение (пренос)**	*Директен пренос*	Сопствена продукција	Емитување на 07.04.2018 во 23.20 ч.

36.	**Воскресна литургија (пренос)**	*Директен пренос*	Сопствена продукција	Емитување на 08.04.2018 во 08.55 ч.
37.	**40 години Повардарска епархија (пренос**)	*Директен пренос*	Сопствена продукција	Емитување на 20.05.2018 во 08.40 ч.
38.	**Филмски фестивал Браќа Манаки 2018** (пренос)	*Директен пренос*	Сопствена продукција	Емитување на 22.09.2018 Во 20.15 ч.
39.	**И ШТО СЕГА?** 27 октомври, светски ден за заштита на аудиовизуелното наследство	*Емисија во живо*	Сопствена продукција	Емитување на 26.10.2018 во 20.15 ч.
40.	**Полноќна божикна миса (директен пренос)**	Пренос	Сопствена продукција	Емитување на 24.12.2019 во 21.00 ч.
41.	**Странска документарна програма**	Документарна програма	Сопствена продукција	Емитување: Секој работен ден во зависност од промените во програм-ската шема

42.	**Странска играна програма –филмови и серии**	Документарна програма	Откуп на ТВ права	Емитување: секој ден во неделата
43.	**ПРЕСПАВ- 1 сезона** **40 епизоди**	*Домашна играна серија*	Откуп нма програма	Емитување секој работен ден
44.	**ПРЕСПАВ - 2 сезона** **20 епизоди**	*Домашна играна серија*	Откуп нма програма	Емитување Секој работен ден
45.	**ПРЕСПАВ -3 сезона** **10 епизоди**	*Домашна играна серија*	Копродукција	Емитување секој работен ден

Образовната програма на МТВ1 ги реализираше следните дневни и неделни проекти:

Бр.	**Име на ТВ Проект**	**Содржина**	***Вид***	**Емитување**
1	**Голем Одмор и Ѕвон**	*Контактно-училишна програма која ги следи образовните процеси на учениците од училишната и предучилишна возраст.*	*Сопствена програма*	Секој работен ден во текот на учебната година Вкупно 155 емисии х 52 мин (живо)

2	**Новогодишна детска програма**	*Новогодишна програма за деца*	*Сопствена програма*	2 емисии x 50 мин 5 емисии x 10 мин
3	**Петтиот ангел**	*Емисија посветена на лицата со посебни потреби*	*Сопствена програма*	Секоја прва и трета сабота 18 емисии x 30 мин
4	**Светот на тишината**	*Емисија посветена на лицата со оштетен слух и говор*	*Сопствена програма*	Секоја втора и четврта сабота 18 емисии x 30 мин
5	**Медиатека**	*Емисија посветена на медиумската писменост*	*Копродукција*	7 емисии x 30 мин
6	**Научен спектар**	*Емисија која ги следи современите текови и научни достигнувања во*	*Сопствена програма*	Понеделник 12 емисии x 30 мин
7	**Општообразовна програма**	*Емисија којашто третира теми со општообразовен карактер*	*Сопствена програма*	Понеделник 11 емисии x 30 мин
8	**Детска драма не е празна слама**	*Новогодишна емисија наменета за децата од предучилишна возраст*	*Сопствена програма*	1 емисии x 30 мин
9	**Детски емисии**	*Актуелни емисии за деца преку коишто се одбележуваат настани*	*Сопствена програма*	3 емисии x 30 мин

10	**Инфотин**	*Емисија во која се промовираат средните училишта во нашата земја*	*Сопствена програма*	Понеделник 16 епизоди х 30 мин
11	**Најмалата продавница за миленичиња**	*Анимирана програма за деца*	*Откуп на ТВ права*	Секој работен ден 26 епизоди х 21 мин
12	**Јокаи часовник**	*Анимирана програма за деца*	*Откуп на ТВ права*	Секој работен ден 26 епизоди х 20 мин
13	**Новогодишни одлуки**	*Концерт за деца*	*Сопствена програма*	60 мин
14	**Годишен јубилеј на Универзитетот „Св.Кирил и Методиј“**	*Директен пренос од Годишниот јубилеј на УКИМ по повод Денот на просветителите*	*Сопствена програма*	120 мин (директен пренос)
15	**И што сега**	*Дебатни емисии*	*Сопствена програма*	2 емисии х 60 мин

Културно-уметничката програма на МТВ1 ги реализираше наведените дневни и неделни проекти:

Бр.	Име на ТВ Проект	Содржина	Вид на програма	Емитување
1	**Неделен Магазин**	*Магазинска контактна емисија* ***Траење : 90 мин***	*Сопствена програма*	Емитување еднаш неделно, во недела. **Реализирани вкупно: 48 емисии**

2	**ЗАБАВНО СТУДИО Стисни Плеј**	*Емисија посветена на забавната естрада и музика.* ***Траење : 45 мин***	*Сопствена програма*	Од јануари 2018 до 11.09.2018 се емитува секој петок еднаш неделно . Од 11.09.2018, емисијата се емитува 2 пати неделно : вторник и петок. **Реализира ни вкупно 58 емисии х45 минути.**
3	**ЗАБАВНО СТУДИО „Едноставно заводливо**	*Магазинска емисија посветена на лајфстајл и култура на живеење* ***Траење : 45 мин***	*Сопствена програма*	Емитување еднаш неделно во среда **Реализира ни вкупно 43 емисии х45 минути**
4	**ЗАБАВНО СТУДИО „ Фолк Џубокс “**	*Емисија посветена на фолк естрадата и народната музика.* ***Траење : 45 мин***	*Сопствена програма*	Од 10.09.2018 емисијата се емитува 2 пати неделно : понеделник и четврток **Реализира ни вкупно 34 емисии х45 минути**
5	**„Пејачи и песни“**	*Емисијата обработува теми од мак. народна, староградска музика* ***Траење : 45 – 50 минути***	*Сопствена програма*	емитување еднаш месечно **Реализира ни вкупно 3 емисии х 50 минути** (Наум Петрески, Ибуш Ибраимовски, Ефто Пупиновски,)

6	**„Мојот живот-музиката“**	*Емисијата обработува теми од мак. Народна и забавна музика* ***Траење : 30 - 40***	*Сопствена програма*	емитување еднаш месечно **Реализира ни вкупно 7 емисии x 40 минути**
7	**„Мојот живот-музиката“**	*Емисијата обработува теми од мак. Народна и забавна музика* ***Траење : 30 - 40***	*Сопствена програма*	емитување еднаш месечно **Реализира ни вкупно 7 емисии x 40 минути**
8	**8-МИ СЕПТЕМВРИ 2018 Ден на**	*Музички хепенинг, концерт*	*Сопствена програма*	Директен ТВ пренос
9	**„Преспав“ Новогодишна програма**	*Пригодна музичка програма/копрод укција* ***Траење : 180***	*Копродукција*	Емитување 31.12.2018
10	**Дебатни емисии „И што сега“**	*Дебатни емисии од областа на културата* ***Траење : 60***	*Сопствена програма*	Емитување 1 месечно: октомври, ноември, декември 2018
11	**Концертот на Тони Китановски**	*Концерт џез музика* ***Траење : 150 минути***	*Сопствена програма*	Емитување: декември 2018
12	**„Фестивал Роса“**	*Фестивал на авторски народни песни* ***Траење : 150***	*Сопствена програма*	Емитување: Декември 2018
13	**Избор за песна на Евровизија**	*Меѓународен музички фестивал* ***2 полуфинални вечери x 150***	*Лиценца*	Директни ТВ преноси 8,10,12.05.2018

14	**Виенска Филхармонија**	- *Новогодишен концерт* ***Траење: 150 минути*** - *Летен концерт* ***Траење: 90 минути*** - *Концерт за мир-Париз* ***Траење:90 минути***	*Откуп на ТВ права*	- ДиректенТВ пренос 01.01.2018 - Директен ТВ пренос - Директен ТВ пренос
15	**Јуниорски Евросонг**	*Меѓународен музички фестивал* ***траење 150 минути***	*Лиценца*	Директен ТВ пренос 25.11.2018,
16	**МЕЃУНАРОДЕН ТАНЦОВ НАТПРЕВАР**	*Фестивал на современиот танц (1 вечер)* ***Траење : 150 минути***	*Сопствена програма*	Емитување: декември 2018
17	**„МАКФЕСТ“**	*Фестивал на забавна мелодија, Штип 2018* ***Траење 3х 150 минути***	*Договор за соработка*	Директни преноси 4/5/6 Октомври 2018
18	**Фолк фест “ВАЛАНДОВО” 2018**	*Фестивал на народни песни* ***Траење 2х 150 минути***	*Копродукција*	Директни преноси 24 и 25 мај 2018
19	**Н.У. Ансамбл „ТАНЕЦ“**	***Скопско културно лето*** ***Траење 90 минути***	*Договор за соработка*	Септември 2018
20	**„Силви бенд“ - Коштана**	*Концерт* ***Траење 120 минути***	*Сопствена програма*	Декември 2018
21	**ЛЕШОК ФЕСТ 2018**	*Концерт на чалгиска народна песна* ***Траење 110 минути***	*Договор за соработка*	Октомври 2018
22	**Витраж**	*Емисија од областа на културата и уметноста* ***Траење 30 минути***	*Сопствена програма*	Се емитува секој петок (еднаш неделно) х 30 минути

23	**Охридско лето 2018**	*Директен пренос свечено отворање* ***Траење: 1х 180 минути***	*Договор за соработка*	Јули 2018 траење: 180 минути
24	**Новогодишен концерт**	*Новогодишен празничен концерт на Македонска Филхармонија*	*Сопствена програма*	Јануари.2018
25	**„25 ЧАС“** - **Целовечерни концерти на класична, џез, светска музика**	- *Македонска филхармонија* - *Концерти на класична музика* - *Скопски џез фестивал* - *ОФФ фест* - *Охридско лето*	*Сопствена програма*	Емитување – секој понеделник во рамките на 25 час, реализирани вкупно 51 емисија
26	**Струшки вечери на поезијата**	- *Годишна манифестација, посветена на поезијата* - ***Траење од 2Х60 минути***	*Сопствена програма*	Два директни преноси од свечено отворање и затворање во август

МАКЕДОНСКА ТЕЛЕВИЗИЈА

ВТОР ПРОГРАМСКИ СЕРВИС

ОДГОВОРЕН УРЕДНИК МИГЕНА ГОРЕНЦА

Во текот на 2018 година Вториот програмски сервис ги реализираше следните програмски содржини

ИНФОРМАТИВНА ПРОГРАМА НА АЛБАНСКИ ЈАЗИК		
I-Редакција на дневни информации на албански јазик на МТВ		
1-ДНЕВНА РЕДАКЦИЈА		
Вести - 15 мин.	во 12:00	Секој ден 365x15=5.475 мин
Флеш вести	во 00:00 01:00 и 07:00	5 дена во неделата понеделник – петок 365x 3x 5=5.475мин
ТВ дневник на алб.јазик	во 18:30; 22:00	Секој ден 365x(30x2)= 21.900 мин
ТОП вести на алб.јазик (пон-петок)	во 10:00; 14:00	5 дена во неделата понеделник – петок

2- РЕДАКЦИЈА НА АКТУЕЛНОСТИ		
Аргумент - 90 мин	Сопствено производство-политичка дебата	Секој вторник 20.30 30 x 90=2.700 мин
Европа денес - 30 мин	надворешна политика - DW	Секој петок 21.30 30 x 30 = 900 мин
ИНТЕРВЈУ НА НЕДЕЛАТА - 30 мин (**НОВА** емитувана од октомври 2018	Сопствено производство - Внатрешна политика и актуелности	Секој а недела 10.00 10 x 30 = 300 мин
3-УТРИНСКА РЕДАКЦИЈА		

Разбуди се со нас - 120 мин	Сопствено производство	5 дена во неделата понеделник- петок 250 x 120 =30.000 мин
4 -РЕДАКЦИЈА ЗА СТОПАНСТВО, ПРЕТПРИЕМНИШТВО И МЕНАЏМЕНТ		
Солзи и радости, 30 мин	Емисија од социјален карактер - Сопствено производство	Секој вторник 20.00 20 x 30 = 600 мин
Бизнис плус 30 мин	Емисија за економија - Сопствено производство	Секој четврток 20.00 12 x 45 = 540 мин
5-СПОРТСКА РЕДАКЦИЈА		
Спортски понеделник - 30 мин, неделна	Сопствено производство	Секој понеделник 19.30 30 x 30 = 900 мин
СПОРТ-репортажа	Репортажи со познати спортисти	Еднаш месечно – петок 20.00
II-НАУЧНО-ОБРАЗОВНА ПРОГРАМА		
1- РЕДАКЦИЈА ЗА ДЕЦА		
Гормити	25 мин анимирана серија-синхронизирана на албански	Секој понеделник 18.00 30 x 30 = 900 мин
Учиме заедно	Сопстена продукција -25 мин	Вторник и петок 18.00 25*30=750
Свинг	25 мин анимирана серија-синкронизирана на албански	Секоја Среда 18.00 30 x 30 = 900 мин
Магијата на буквите	Надворешна продукција -25 мин	Секој Четврток 18.00 36 x 25 = 900 мин
Лалалупси	25 мин анимирана серија-синкронизирана на албански	Секоја сабота 18.00 30 x 30 = 900 мин
Дојди во нашата приказна	Сопстена продукција -25 мин	Секоја недела 18.00 30 x 25 = 750 мин

Моето училиште	Сопстена продукција -60 мин	Секоја недела 11.00 20 x 60=1200 мин
2- РЕДАКЦИЈА ЗА ОБРАЗОВАНИЕ И НАУКА		
Мотив	Емисија за млади седмична 60 мин	Секоја сабота 20.00 40 x 60 = 2.400 мин
Про вита	емисија за здравство 60 мин	Секој понеделник 20.00 40 x 60 = 2.400 мин
Опен	дебатна емисија 60 мин	Секој петок 20.00 40 x 60 = 2.400 мин
Верски емисии	30 емисии за месец Рамазан	Секој ден за месец Рамазан во време на Ифтар 30 x 30 = 900 мин
Детски фестивали (Флутурат, Пешку и арте)	Во договор со продуцентите се снимаат и емитуват во МТВ 2	Сабота и недела 10.00
Светот на комуникацијата	30 мин копродукција	Секоја недела 19.00 50 x 30 =1.500 мин
Малку повеќе	Емисија посветена на најновите трендови на технологијата – надворешна продукција	Секој вторник 20.00 20 x 30 = 600 мин

III –КУЛТУРНО-ЗАБАВНА ПРОГРАМА		
1-РЕДАКЦИЈА ЗА КУЛТУРА И УМЕТНОСТ		
ГЛАМУР- НОВА	Сопствена продукција- 60 минути	Секоја недела 21.00 12 x 60 = 720 мин

Се репризираа и миатогодишните епизоди од Компромисе-	Иако е побарано немавме нови договори со надворешни продуценти за нови спектакли	Секоја сабота 21.00 30 х 60 = 1.800 мин

2- МУЗИЧКА РЕДАКЦИЈА		
Народна музика	Сопствено производство	Секој ден по 30 мин + репризи според законските одредби
Забавна музика	Сопствено производство	Секој ден по 30 мин + репризи според законските одредби
Сериозна музика	Сопствено производство	Секој петок 23.00
Фолклорна музика	Сопствено производство	Сабота и недела од 07.00-09.00
Новогодишна емисија	Сопствено производство	31 декември 1 и 2 јануари
Фестивали		**Блетезат-фестивал за деца , Виножито-фестивал за деца, Иднина -фестивал за деца , Песно Ечи – народни, ,Фолк фест Сарај - народен , Шарски извори, народен ,Бум фест- забавен**
3-КОНТАКТНО- РЕКРЕАТИВНА РЕДАКЦИЈА		
Топ 5 персонаж	30 мин- спствена продукција- неделна емисија	Секој понеделник 21.30 40 х 30 = 1.200 мин
Ало ВИП, **неделна**	30 мин- спствена продукција- неделна емисија	Секоја недела 20.00 40 х 30 = 1.200 мин
Топ листа на народни песни - седмична	30 мин- спствена продукција- неделна емисија	Секоја недела 19.30 40 х 30 = 1.200 мин
Топ листа на забавни песни - седмична	30 мин- спствена продукција- неделна емисија	Секоја сабота 19.30 40 х 30 = 1.200 мин

Документарни емисии-репортажи-портрети	Сопствена продукција	Албаните католици во Скопје -45 мин, Синрените на Спасувачите -25 мин, Колексионер- 45 мин, Училиштето за убавината - 20 мин, Јога- 20 мин, Клубот на книгата -35 мин, Фестивалот на лубеницата -20 мин, Мајстортво за везече- 30 мин, Макединиа- едно големо обложувалница -40 мин, Сежавања- демостратте од 68 год.-50 мин, Активен пензионер 35 мин, Шнајдертвото занает во ицезнување -31 мин, Карадаку 46 мин, Бит Пазар - градина на Скопје- 31 мин, Албанците во Германиа 1 -50 мин, Албанците во Германиа 2-45 мин, Албанците во Швајзарија 30 мин, Албанскиот Евроатланкото Лоби 40 мин, Демографски Студии - 40 мин, Балистите 25 год - 30 мин. Портрет Шабан Сејдиу -40 мин, Портер Африм Шатку Аркитект - 50 мин, портрет по повод 7 март, ден на албанското училиште Баки Бакиу -30 мин, Портрет Бетим Имери иноваторот -30 мин, Портрет Афет Мифтари, режисер - 45 мин, Портрет Џеладин Мурати - 50 мин, Тие што создадоа телевизија (Алб редакција МТВ првите луѓе) - 45 мин, 45 мин, Албанците во Германиа 1 -50 мин, Албанците во Германиа 2-45 мин, Албанците во Швајзарија 30 мин, Албанскиот Евроатланкото Лоби 40 мин, Демографски Студии - 40 мин, Балистите 25 год - 30 мин.

Наследство- Brez pas brezi-30 мин	Неделна- сопствена продукција	Секоја среда 19.30 32*30=960 мин

2-РЕДАКЦИЈА ЗА ДРАМА И ФИЛМ		
Театарот во Екран	Снимени се 8 театарски претстави	3 претстави сеуште не се емитувани затоа што чекаме да ги репризираат и да ги поминат истите на фестивали
Играни филмови	Купувани заедно со МТВ1, титлувани на албански	Секоја сабота и недела 23.00 Црни Води, Летни Кралеви, Во име на кралот, Американски борец, Смртоносен пат, Кокаинска врска, Фабрика, Прифатилиште за кучиња, Вооруџена акција, Во замка, Бунт, Бреак тоун, Третиот тахј, Ловец на глави, Зависничка, Напад во Уолт Стреет, Бележ, 13 гревови, Киднапирање, Орбројување, Муле, Заробени во лубовта, Нула толеранцја, Долг, Планината Сугар, Кунг Фу Џунгла, Џек Ириш -1-2-3, Одмаздата на убиецот, Во бегство, Барбароса 1-2, Стадо, Вдиши, Стриптиз, Божичниот змеј, Божиќ одново, Џунгла.

Тв серии	Купувани заедно со МТВ1, титлувани на албански	Саботери 4 еп – 45 мин, Арне Дахл 20 еп- 45 мин, Џек Тејлор 12 еп-48 мин, Мостови 38 еп-58 мин, Пад 8 еп-60 мин,
Компаниа- домашен сериал	Надворешна продукција	17 ЕП* 40 мин.=680 м.
3-РЕДАКЦИЈА ЗА ОБРАБОТЕНА ПРОГРАМА		
Документарни емисии	Репризи од старите купени бидејжи не се упени нови	
СОДРЖИНИ РЕАЛИЗИРАНИ СО РЕПОРТАЖНА КОЛА		
МУСЛИМАНСКА НОВА ГОДИНА-		
РАМАЗАН БАЈРАМ		
ДЕНОВИ НА НАИМ ФРАШЕРИ		
КУРБАН БАЈРАМ		
ДЕНОТ НА АЛБАНСКАТА АЗБУКА		

РЕДАКЦИИ НА НЕМНОЗИСКИТЕ ЗАЕДНИЦИ НА МТВ2		
ПРОГРАМА НА ТУРСКИ ЈАЗИК		
I Информативно политичка Редакција		
Вести	30 мин.секојденевна	Сопствено производство
Флеш вести	секојдневна	Сопствено производство
Актуел	45 минути,седмична	Сопствено производство
Муабети во сабота	седмична, 60 минутна,	Сопствено производство
Здравство	седмична, 30 минутна, интерактивна	Сопствено производство
Политика	седмична, 60 минутна,	Сопствено производство
Стопанство	седмична, 30 минутна,	Сопствено производство
Образование	седмична, 60 минутна	Сопствено производство
Невладин сектор	седмична, 30 минутна	Сопствено производство
Надворешна политика	месечна, 30 минутна	Сопствено производство
II Културно рекреативна програма		
Амбар	месечна, 30 минутна	Сопствено производство
Културен мозаик	месечна, 30 минутна	Сопствено производство
Заедно со Вас	месечна, 30 минутна	Сопствено производство
Детска емисија	месечна, 30 минутна	Сопствено производство
Младински спектар	месечна, 30 минутна	Сопствено производство
Наши луѓе	месечна, 30 минутна	Сопствено производство
Еко Магазин	месечна, 30 минутна	Сопствено производство
Останати емисии кои се реализираат со РК:		

Наслови		
Румели-фест		
Денови на турците		
РЕДАКЦИЈА НА РОМСКИ ЈАЗИК		
Детски емисии	5 емисии на годишно ниво	Сопствено производство
Василичка	1 емисија на годишно ниво	Сопствено производство
Новогодишна емисија	1 емисија	Сопствено производство
Новогодишна детска	1 емисија	Сопствено производство
Труба фест	1 емисија	Сопствено производство
Бијандипе (информативна)	156 емисии	Сопствено производство
Светски ден на ромите	една емисија на годишно ниво	Сопствено производство
Ѓурѓовден	една емисија на годишно ниво	Сопствено производство
Театарски претстави	6 театарски претстави со РК	снимени
РЕДАКЦИЈА НА ВЛАШКИ ЈАЗИК		
Низ призмата на прозорецот	10 емисии на год.ниво	
Влашкиот мелос	10 емисии на год. ниво	
Центри на влашката култура	10 емисии на год. ниво	
Дебати во живо	10 емисии на год. ниво	Сопствено производство
Во царството на децата	6 емисии на год. ниво	Сопствено производство
Иднината, во рацете на младите	10 емисии на год. ниво	Сопствено производство
Во влашко маало	10 емисии на год. ниво	Сопствено производство
Музички емисии	10 емисии на год. ниво	Сопствено производство
Информативни емисии	156 емисии на год.ниво	Сопствено производство
Новогодишна емисија	1 емисија 60 мин	Сопствено производство

Детска новогодишна	1 емисија 30 мин	Сопствено производство
Денови на влашката култура	1 емисија на год. ниво	Сопствено производство
Концерт	2 концерти на годишно ниво	Снимање со Р.Кола
Мал концерт	3 концерти на годишно ниво	Сопствено производство
Фестивал	1 на годишно ниво	Снимање со Р.Кола
Фестивал на детски песни	1 фестивал	Снимање со Р.Кола
Етно фест	2 фестивали	Снимање со Р.Кола
Национален ден на Власите	директен пренос со репортажна кола	
РЕДАКЦИЈА НА СРПСКИ ЈАЗИК		
Свети Сава	1 емисија на год.ниво	Снимање со Р.Кола
Видовден	1 емисија на год.ниво	Сопствено производство
Удово	1 емисија на год.ниво	Сопствено производство
Кајмакчалан	1 емисија на год.ниво	Сопствено производство
Кумановска битка	1 емисија на год.ниво	Сопствено производство
Денови на српската дијаспора-БГ	1 емисија на год.ниво	Сопствено производство
Музички емисии	3x30 мин. и 1x60 мин. годишно	Сопствено производство
Денови на српската култура во РМ	2 емисии на годишно ниво	Сопствено производство
Образовна	2 емисии на годишно ниво	Сопствено производство

Новогодишна	1 емисија	Сопствено производство
Видик	информативна, 156 емисии (на годишно ниво)	Сопствено производство
РЕДАКЦИЈА НА БОШЊАЧКИ ЈАЗИК		
Музички емисии	12 на годишно ниво	Сопствено производство
Сехара	156 ем.на год. ниво	Сопствено производство
Концерти	2 на год.ниво	Снимање со Р.Кола
Новогодишна	1 емисија	Сопствено производство

Документарни	1- 12 ем.на годишно ниво	Сопствено производство
Образование	12 емисии	Сопствено производство
Земјоделство “У атару“	5 емисии на годишно ново	Сопствено производство
Детски емисии - “Сехарчичи- дечја радост“	10 на годишно ниво	Сопствено производство
Здравствтво	10 емисии на годишно ниво	Сопствено производство
Култура - Традиција и обичаи		Сопствено производство
Спорт “Движи се“	5 емисии	Сопствено производство
Религија “Гласот на надежта“	5 емисии	Сопствено производство

Напомена: **Програмата за 2018 год, е реализирана во 90% од планираните емисии, кои од почетокот на концептирањето на програмата, се планирани земајки ги предвид актуелните вработени, технички и студиски можности на Втор сервис**

МАКЕДОНСКА ТЕЛЕВИЗИЈА

СОБРАНИСКИ ПРОГРАМСКИ СЕРВИС

ОДГОВОРЕН УРЕДНИК ВИОЛЕТА ДИМОВСКА

Во 2018 година на Собранискиот програмски сервис на МТВ се емитувани следните програмски содржини:

1. Директни преноси
2. Снимки од работата на собраниските тела
3. Снимки од настани во Собранието на РМ
4. Промотивни видео материјали за Собрание на РМ
5. Сопствена програма
   превземена програма од МТВ1
   реемитување на архивски

1. ЕМИТУВАНИ ДИРЕКТНИ ПРЕНОСИ

-Директни преноси од пленарните седници

месец	Број на преноси	Времетраење во минути
јануари	18	876
февруари	3	358
март	6	688
април	10	1.343
мај	7	1.360
јуни	10	1.727
јули	9	1.462
август	2	462
септември	3	303
октомври	9	1.447
ноември	11	1.953
декември	13	2.800
Вкупно	**101**	**14.779 мин**

1.Директни преноси од Комисија за финансирање и буџет-

Ребаланс на буџетот за 2018

месец	Број на преноси	Времетраење во минути
октомври	2	586
ноември	4	659
Вкупно	**6**	**1.245 мин.**

Усвојување на буџет за 2019

месец	Број на преноси	Времетраење во минути
ноември	2	496
декември	8	1.860
Вкупно	**10**	**2.356 мин.**

1. **Директни преноси од Комисија за уставни прашања**

Месец- октомври	Број на преноси	Времетраење во минути
10.10.2018	1	223
12.10.2018	1	155
Вкупно	**2**	**378 мин.**

1. **Директни преноси од РОС-РОТ семинар**

Месец- јуни	Број на преноси	Времетраење во минути
27.06.2018	1	345
28.06.2018	1	283
29.06.2018	1	175
Вкупно	**3**	**803 мин**

1. **Директни преноси од:**

Дијалог на високо ниво-за учество на младите и младинските политики со пратениците од Западен Балкан

Месец-септември	**Број на преноси**	**Времетраење во мин**
20.09.2018	**1**	**80**
21.09.2018	**1**	**116**
Вкупно	**2**	**196 мин**

Вкупно времетраење на директни преноси- 19.757 мин.

2. Емитувани снимки од седниците на собраниските тела

Собраниски работни тела	бр.на заседанија	време во мин
Комисија за политички систем и односи меѓу заедниците	44	2.736
Комисија за финансирање и буџет	26	1.658
Комисија за здравство	15	671
Комисија за труд и социјална политика	25	1.239
Комисија за надворешна политика	16	683
Комисија за култура	16	933
Комисија за транспорт,врски и екологија	34	2.729
Комисија за земјоделство,шумарство и водостопанство	14	576
Комисија за одбрана и безбедност	17	779
Комисија за економски прашања	26	1.586
Комисија за европски прашања	18	1.019
Комисија за образование,наука и спорт	24	1.832
Комисија за прашања на изборите и именувањата	13	248
Комисија за локална самоуправа	2	21
Комисија за деловнички и мандатно имунитетни прашања	5	53
Буџетски совет на Собрание на РМ	6	169
Комисија за еднакви можности на жените и мажите	5	438
Комисија за уставни прашања	8	1.413
Национален совет за евроинтеграции	2	202
Законодавно-правна комисија	100	2.734
Комисија за надзор над спроведувањето на посебни	2	10

истражни мерки при следење на комуникациите од страна
на МВР;УФП;ЦУ и МО

Постојана анкетна комисија за заштита на слободите
и правата на граѓаните 3 241

Вкупно времетраење на емитувани снимки - 21.970 мин.

3. Емитувани снимки од настани во Собрание на РМ

Јануари-2018

17.01.2018 -Одбележување на 550-год од смртта на Ѓерѓ-Кастриот Скендербег
тр. 48 мин
26.01.2018 –Одбележување на Меѓународниот ден на жртвите од холокаустот
Изјава од г-ин Талат Џафери претседател на Собрание на РМ
на македонски јазик /тр.01.30 мин/ и на албански јазик /тр.01,40 мин/
Изјава од амбасадорот на Државата Израел Дан Оријан/ тр. 9 мин/.
Емитуван филм доставен од амбасадата на Државата Израел
/тр. 61 мин/

Вкупно време- 121 мин.

Март-2018

07.03.2018- Одбележување на 15 години од формирање на Клубот на пратенички
тр. 103 мин/

Вкупно време -103 мин.

Мај – 2018

04.05.2018- Доделување на државната награда –Гоце Делчев /тр.29 мин

10.05.2018- Панел дискусија-Улогата на парламентарниот етичар во
спроведувањето и почитувањето на етичкиот кодекс
на Парламентите /тр. 83 мин /

Вкупно време -112 мин

Јуни-2018

04.06.2018 –Основана Интерпарламентарна група за правата на Ромите
/тр. 69 мин /

Вкупно време – 69 мин

Јули – 2018

16.07.2018 – Јавна расправа на Клуб на пратенички
Акциски план за спроведување на Конвенцијата за спречување

и борба против насилството врз жените и семејното насилство
/ тр. 74 мин/ **Вкупно време – 74 мин**

Август - 2018

26.08.2018 – Доделување на Државната награда –Мајка Тереза /тр. 18 мин/

Вкупно време – 18 мин

Септември - 2018

07.09.2018 – Прес-конференција на
Г-дин Талат Џафери претседател на Собрание за референдумот
/тр. 32 мин/
08.9.2018 - Доделување на Државна награда 8-ми Септември /тр. 25 мин/

19.09.2019 - Средба на МПК-РМ и ЕУ /тр. 184 мин/

20.09.2019 - Средба на МПК-РМ и ЕУ /тр. 87 мин/

Вкупно време – 328 мин

Октомври-2018

11.10.2018 - Доделување на Државна награда: 11-ти Октомври
/тр. 30 мин/

Вкупно време – 30 мин

Декември – 2018

08.12.2018 - Доделување на Државна награда: Св.Климент Охридски
/тр. 36 мин/

Вкупно време – 36 мин

Вкупно времетрање на настаните одржани во Собрание на РМ-891 мин

4. Промотивни видео материјали за Собрание на РМ

Од 01.10.2018 на Собраниски канал се емитуваат промотивни видео материјали за Законодавната власт, изработени од Парламентарниот инситут на Собрание на РМ.Доставените видео материјали се на македонски и на албански јазик.

Донесување на закон
во редовна постапка МКД+ АЛБ /тр. 12 мин /

Собрание отворен ден -МКД /тр.30,34 мин/

Собрание отворен ден-АЛБ титли /тр. 30,34 мин/

Од 19.11.2018 се емитувани уште два нови промотивни видео материјали.Видео

материјалот на албански јазик е емитуван од 19 – 25.11.2018. По барање на Парламентарниот институт од 26.11.2018 на Собранискиот канал е емитуван само видео материјалот на македонски јазик

Собрание МКД /тр. 23.18мин/

Собрание АЛБ /тр. 23.18мин/

Времетраење на емитуваните материјали

Промотивен видео материјал за Собрание на РМ	**Октомври** емитување .во мин	**Ноември** емитување .во мин	**Декември** емитување .во мин
Донесување закон во редовна постапка МКД+АЛБ	744	588	540
Собрание отворен ден -МКД	1.912	1.213	1.123
Собрание отворен ден-АЛБ титли	1.851	1.275	1.032
Собрание МКД	/	464	835
Собрание АЛБ	/	348	/
Вкупно емитување во минути	**4.507 мин**	**3.300 мин**	**2.990 мин**

Вкупно време - 10.797 мин

5. Сопствено производство на програма

И во 2018 г. Собранискиот сервис нема продукција на сопствена програма.
Причина- тројца новинари во програмскиот сервис и минимум технички ресурси**.**

Превземени содржини од МТВ1

Информативните појаси од 10.00ч. до 17.00 ч/доколку во овие термини немало собраниски активности.
Емитувани директни преноси од спортски натпревари

Реемитувани архивски содржини

Деталните податоци за видот на емитуваните , архивски содржини од производство на МТВ ,ги изработова Одделението за евидинција на МТВ.
Од податоците за временскиот обем на собраниските содржини,очигледно е дека носечкиот столб во програмата на Собранискиот канал е реемитувањето на архивските материјали. Ваквиот концепт програмата ја прави неатрактивна за гледачите.Истовремено изборот на архивските содржини станува се потежок и тоа од две причини :
1 Немањето на архивска база за авторските права ,во голем обем го стеснува изборот.
2.Голем дел од содржините се веќе депласирани ,како временски така и тематски .
Поради стесниот избор и честото реемитување на исти содржини ,кај дел од гледачите може да се создаде впечаток дека со одредена цел се форсираат

одредени личности или настани.Но вистинската причина како што веќе посочив е сосема поинаква. Поради ова сметам дека, концептот на 24 часа програма на Собранискиот канал е се потежок за реализирање и треба според мое мислење да се намали на 17.00 часа односно програмата да трае од 07.00 ч. до 00.00 часот

МАКЕДОНСКА ТЕЛЕВИЗИЈА

САТЕЛИТСКИ ПРОГРАМСКИ СЕРВИС – МРТ1

ОДГОВОРЕН УРЕДНИК ЈУЛИЈАНА ТАНУРОВСКА

Во прилог се дадени сите реализирани програмски содржини во 2018 година, квалитативно и квантитативно.

Во 2018 година Сателитскиот програмски сервис на МРТ1 емитуваше програма адаптирана според часовните зони непрекинато 24 часа и тоа со:

1. Директно преземање или одложно емитување на актуелните програми од Првиот програмски сервис
2. Сопствена продукција на МКТВ Сат

Продукција на МКТВСат преземена од МРТ 1

Информативна програма

- Вести во сите редовни термини, ТВ Дневник 1, 2, 3 , вклучувајќи ги и вестите за лицата со оштетен слух
- сите емисии од Редакцијата Актуелности на МРТ 1 (Македонија наутро, Аграр, И што сега , директни преноси од значајни јубилеи и прослави во државава, но и преноси од свечени литургии на МПЦ)
- Спортски натпревари за кои е дозволено и откупено правото за емитување

Образовна програма

- Си било еднаш, Македонски народни приказни, Петтиот ангел, 5+Фамилија,

Културно уметничка програма

- народна и забавна македонска музика во просек на едно деноноќие околу 240 минути.

Играно-документарна програма

- македонски играни филмови и ТВ серии (со право за емитување), Убавите села на Македонија,

<u>Појаснување</u>: Насловот на емисиите превземени од Првиот програмски сервис се само еден дел и се наведени како едни од поактуелните. МКТВСат емитува емисии од трајни вредности од постарата продкуција на МРТ.

ПРОГРАМА ОД ПРОДУКЦИЈАТА НА САТЕЛИТСКИОТ ПРОГРАМСКИ СЕРВИС НА МРТ1

Во текот на 2018 година МРТСат во целост го оствари зацртаниот продукциски план. Посебно внимание се посвети на реализацијата на новопланираните емисии. Задржаните програмски содржини добија нови свежи тематски концепти, со внимателно развиен видео израз заради подобрување на квалитетот на истите.

Продукцијата на серијалот посветен на животот на нашите во Европа, на функционирањето на црковните општини претставуваше огромен исчекор во зацврстувањето на врските на нашите со нивната родина.Поради посебниот интерес, емисиите беа емитувани и на МРТ1.

Воедно беа реализирани специјални емисии за нашите во дијаспората: извештаи од конференцијата на иселениците, репортажи за собирите и активностите на нашите кои летото престојуваа во нивните родни места („Конференција на иселеничките организации“, „Животот е...“, „Летни средби“).

Емисијата „Македонски вредности“ која беше посветена на актуелните културни настани и движења во земјава, тематски се фокусира на разработка на македонскиот фолклор, односно етнолшкото богатство.

Посебен интерес побуди серијалот „Документарни сведоштва“ – документарни портрети на членовите на МАНУ., и истиот по барање на академиците продолжи и во тековната 2018 година.

Со духовниот серијал „Слово Божје“, МРТСат ја потврдува својата улога на чувар на врската меѓу матицата Македонија и дијаспората.

МРТСат реализираше директните преноси од Архиерејските литургии на поважните православни празници, настани од историско значење, како и одбележување јубилеи од историјата на МПЦ-ОА. Според досегашите сознанија и реакциите од гледачите овие преноси наидуваат на интерес во дијаспората.

Поради програмскиот интерес за нови содржини, а воедно и ограничениот буџет, одредени емисии беа ставени во мирување.

Во текот на целодневната програма се емитуваа џинглови кои се со наменски најави за тековните емисии, но и ИД ЏИНГЛОВИ ЗА САМАТА ПРОГРАМА.

ТАБЕЛАРЕН ПРЕГЛЕД НА РЕАЛИЗИРАНИ ТВ СЕРИИ /ЕМИСИИ СПОРЕД ДИНАМИКА НА ПРОДУКЦИЈА, НА ЕМИТУВАЊЕ, ПРОСЕЧНО

Емисија/ автор	**Динамика на продукција**	**Динамика на емитување**	**минути**	**Појаснување**
Македонски вредности/ Автор: Елена Стефановска	еднаш неделно	премиерно и репризно според програмска шема на МКТВСат	40 - 45	теми од областа на етнологијата
Мостови, Видео журнал, Поврзани/ Автор: Јулијана Тануровска	Видео Журнал и Поврзани: во зависност од реализираните патувања во дијаспората и подготвените репортажи од таму. Мостови: еднаш месечно	премиерно и репризно според програмската шема на МКТВСат и на МРТ1	40 - 45	Поврзани е заеднички проект со МТВ САТ 2. Според досегашните сознанија македонците во дијаспората сакаат да бидат повеќе застапени со теми од животот во државите во кои живеат. **Буџетот не дозволува да се реализира овој проект според планираното.**
Документарни сведоштва/ Академици ***автор: Крстинка Билјаноска***	една емисија месечно	Премиерно и репризно според програмската шема на МКТВСат	40 - 45	Документрана емисија во која ќе се опфати работниот и животниот век на повозрасните членови на МАНУ. Динамиката на реализација согласно условите за снимање и монтажа

Слово Божје/ автор: Аида Николовска	два пати месечно	Премиерно и репризно според програмската шема на МКТВСат		разработка на теолошки теми
Директни преноси од литургии/ новинари од МКТВСат	позначајни верски празници	директен пренос		Според досегашите сознанија и реакциите од гледачите овие преноси наидуваат на интерес во дијаспората.
Директни преноси од значајни настани/ новинари од МКТВСат	според најава за одржување на настани	директен пренос МКТВСат и МРТ1		одбележување на значајни историски и духовни настани од значење за Македонците во земјава и дијаспората

МАКЕДОНСКА ТЕЛЕВИЗИЈА

САТЕЛИТСКИ ПРОГРАМСКИ СЕРВИС – МРТ2

ОДГОВОРЕН УРЕДНИК МЕРИТА ДУЛАТАХУ

Во прилог се дадени сите реализирани програмски содржини во 2018 година, квалитативно и квантитативно.

Во 2018 година Сателитскиот програмски сервис на МРТ2 емитуваше непрекинато 24 часа програма на албански јазик преку онлине на: http://play.mrt.com.mk и тоа со:

1. Директно преземање или одложно емитување на актуелните програми од Вториот Програмски Сервис-Програма на Албански јазик.
2. Сопствена продукција на Сателитскиот Програмски Сервис на МРТ2

ПРОДУКЦИЈА НА МРТ 2 САТ ПРЕЗЕМЕНА ОД МРТ 2 – ПРОГРАМА НА АЛБАНСКИ ЈАЗИК

*Вести во сите редовни термини, 07:00; 08:00; 09:00 (флеш вести) ; Топ вести во 10:00 и 14:00; ТВ Вести во 12:00 и ТВ Дневници во 18:30 и 22:00 ч.

*Сите емисии од Редакцијата Актуелности на МРТ 2

“Аргумент”, “Разбуди се со нас”, “Неделно интервју” , “Бизнис плус” и директни преноси од значајни јубилеи и прослави.

”Спортски преглед”, Спортски настани од земјата и натпревари за кои е дозволено и откупено правото за емитување.

Образовна програма

Образовни емисии : “Таксирахат”; “Малку повеќе” ; “Во светот на сообраќајот, „Опен„ и „Мотиви”. Емисија за здравство: „Про Вита”. Емисии за деца: “ Магија на буквите”,” Дојди во нашата приказна” ,” Да учиме заедно, “Моето училиште” како и детски фестивали, детски приказни, театарски претстави за деца.

Културно забавна програма

“Топ листа на народна музика”, “Топ листа на забавна музика”, “Ало Ало Вип”, “Компромис”, “Гламур”, “Тор 5 личности”, “Хумор” како и Забавна музика, Народна музика, Класична музика, Музички фестивали и спектакли.

Документарна и филмска програма

Документарни емисии, репортажи, патеписи, ТВ серии и ТВ драми (со право за емитување) “Видео витрина”, ” Наследство”, ”Театарот во Екран”, домашна хумористична серија “Компанија”.

<u>Појаснување</u>: Насловот на емисиите превземени од Вториот програмски сервис-програма на албански јазик, се само еден дел и се наведени како едни од поактуелните. Пресметано временски Сателитскиот сервис на МРТ2 во текот на 2018 година преземаше и реемитуваше дневно 3 – 9 часа премиерна програма од Вториот програмски сервис-Програма на Албански јазик. Сателитскиот сервис на МРТ2 има програмски појаси кои се пополнуваа со реемитувани емисии и архивски материјали кои впрочем се дел од архивата на МРТСАТ2, по нивното дигитализирање (на околу 450 емисии).

ПРОГРАМА ОД ПРОДУКЦИЈАТА НА САТЕЛИТСКИОТ СЕРВИС НА МРТ2

Во текот на 2018 год. Сателитскиот Сервис на МРТ 2 заради недостиг на новинарски кадар и ограничен буџет делумно го реализира зацртаниот продукциски план.

Впрочем, за непречена реализација на зацртаниот програмски концепт на Сателитскиот Сервис на МРТ2 ,потребни се уште најмалку тројца новинари. Имено,во овој Сервис сеуште освен мене како Одговорен уредник, има само еден вработен, кој под мој надзор и координацијата врз целиот тек на подготовката и емитувањето на програмските содржини ја составува дневната програмска шема, ги аркивира и ги евидентира содржините за потребите на МРТ САТ2. Истотака, соработува за реализација на кратки репортажи. Имено, освен недостигот на новинарскиот кадар во САТ2, недостига и евидентичар на програмата во Одделението за координација, евиденција и истражување на МТВ.

Иако во продукцискиот план на МРТ САТ2 се планирани повеќе проекти,без оглед на недостатокот на кадар и доволен буџет за реализација на истите, во текот на 2018 год. со моја заложба подготвивме и низа емисии од сопствено производство на Сателитскиот Сервис на МРТ 2 кои се прикажани во следниот табеларен преглед:

Емисија/ автор	**Динамика на продукција**	**Динамика на емитување**	**минути**	**Појаснување**
Vendlindja ime- Мојот роден крај/ Автори: Мерита Дулатаху и новинари од документарната програма на МТВ2	2 емисии месечно	Премиерно и репризно според програмските шеми на МРТ2Сат, МРТ2	05-10	-Репортажа “Разликата и заедништвото на народите во Македонија” -Презентација на видео материјали и

				информации за природни реткости, културно-историски споменици и атрактивни локации.
Поврзани/ Автор: Мерита Дулатаху	Поврзани: во зависност од реализираните патувања во дијаспората и подготвените репортажи од таму.	Премиерно и репризно според програмската шема на МТВ САТ2	40 - 45	Поврзани е заеднички проект со МТВ САТ 1. Целта е афирмирањето на завидните успеси во различни области на нашите граѓани од дијаспората и пресликувањето на нивниот живот таму,. **Буџетот не дозволува да се реализира овој проект според планираното.**
Репортажи ***“VATRA IME” (Моето огниште)Автори:*** ***Дописниците на МТВ2***	една емисија месечно	Премиерно и репризно според програмската шема на МТВСАТ2	30 - 35	Реализацијата на репортажите низ земјата произлегува од барањата на нашите иселеници и сонародници да се биде мост на зближување и линк со родниот крај.

Заради посебниот интерес сите емисии што се производство на Сателитскиот Сервис на МРТ2 се емитуваа и во МРТ2-програма на албански јазик. Во текот на целодневната програма се емитуваа џинглови кои се со наменски најави за тековните емисии, но и ИД ЏИНГЛОВИ И ФОРШПАНИ ЗА САМАТА ПРОГРАМА.

МАКЕДОНСКО РАДИО

ПРВ ПРОГРАМСКИ СЕРВИС

ОДГОВОРЕН УРЕДНИК НАТАША АНДРЕЕСКА

Тимот на Првиот Програмски Сервис на Македонското радио-Радио Скопје и во 2018-та година работеше вредно на подобрување на содржинскиот дел на шемата и поголема слушаност на радиото.

Во прилог Ви ги доставувам реализираните програмски содржини на ППС.

ИНФОРМАТИВНАТА ПРОГРАМА ги реализираше следните содржини:

Бр.	**Име на емисија**	**Содржина**	**Емитување**
1	УРВ-утрински весник	Информативна емисија со вести и информации од земјата и светот	Се емитува секој работен ден -15мин.
2	Точно напладне	Радио весник	Се емитува секој работен ден -15 мин.
3	ПРВ-пладневен весник	Информативна емисија со вести,информации и прилози	Се емитува секој ден вклучувајќи и викенд-30мин.
4	ПРЕС 19 и Радио 22-весник	Информативна емисија.	Се емитува секој ден 19 мин.
5	Вести на прва	Кратки вести	Се емитуваат секој ден на секој час - 2/3мин.
6	Виножито	Емисија од обласа на земјоделството.	Се емитува секоја недела - 50 мин.
7	Актуелно (Евро Македонија,Рефлексии,Отворено,Во фокусот...)	Информативна емисија што ги обработува актуелните политички настани и случувања	Се емитува секој работен ден со посебни поднаслови-120
8	Радио спектар	Информативен магазин што ги третира актуелните збиднувања од различни области	Се емитува секоја сабота-150 мин.

9	Утринска на прва- Хрономер	Утринска програма	Секој работен ден- 240 мин.
10	Тука околу нас	Емисија посветена на животните ситуации-вашето второ јас	Се емитува секој понеделник- 55 мин.
11	Во живо и гласно	Емисија за активностите на невладиниот сектор	Секој вторник 55 мин.
12	Чувари на здравјето	Емисија од областа на здравството	Секоја среда 55 мин.
13	Отворен свет	Емисија за лицата со попреченост	Се емитува два пати месечно 55 мин.
14.	Патоказ	Емисија од областа на безбедноста и туризмот	Секој петок 55 мин.
15.	Мили,а сепак различни	Емисија за домашни миленици	Два пати месечно 55 мин.
16.	Светоглед	За актуелностите од светот	Секој четврток 50 мин.
17.	Од понеделник до понеделник	Ретроспектива на актуелностите	Секој понеделник 55 мин.
18.	Од програмата,за програмата	Најава на програмски содржини на неделата	Секој петок 55 мин.
19.	Јазично катче - Зборуваме македонски	Емисија за македонскиот литературен јазик	Секој четврток 55 мин.
20.	Од мој агол: Мислам, значи постојам	Колумна за актуелни случувања	Секоја сабота 15 мин.

КУЛТУРНА ПРОГРАМА И МУЗИЧКА ПРОГРАМА ги реализираше следните емисии

Бр.	Име	Содржина	Емитување
1	Културна клучалка	Емисија посветена на културните настани	Се емитува секој работен ден - 55 мин.
2	Културен мозаик	Емисија од областа на културата,оценувач и бележник на специјализираните културни збиднувања	Се емитува секој петок -120 мин.
3	Музички трендови(секој ден различни музички доживувања)	Емисија посветена на разни жанрови во музиката	Се емитува секој ден од понеделник до петок 55мин.
4	Фолк топ 10	Листа на мизички фолк хитови и рефрени	Се емитува секоја недела 120 мин.
5	Хит микс	Микс на хитови од различни периоди	Се емитува секоја среда 60 мин.
6	Сината птица	Емисија посветена на филмската музика	Се емитува секој понеделник -30 мин.
7	Концерт во живо	Музичка емисија која обработува актуелни концерти од забавната музика	Се емитува секој понеделник 55 мин.
8	Песни на мојата душа	Емисија посветена на старите македонски традиционални песни и ора.	Секој четврток и трае 120 мин.
9	Серенада	Емисија за народна музика	Секоја недела-55 мин.
10	На рандеву – Со звукот на минатото	Емисија посветена на евергрините,како домашни така и странски	Се емитува секоја недела на програмата 55 мин.
11	Класик ФМ	Емисија за класична музика	Се емитува секој четврток 55мин.
12	Џез и Блуз	За џезот и блузот некогаш и денес	Секој вторник 55 мин.
13	Фестивали од различен карактер	Преноси од Евросонг, Макфест,Детски Евросонг...	Редовни и вонредни термини

14	Звукот и светот	Емисија посветена на светската музика	Секој вторник на програмата 55 мин.
15	Покривање на музички манифестации	Денови на мак.музика,Скопско лето,Мајски оперски вечери,ОФ Фест,Струшка музичка есен,Есенски муз.свечености,Скопски џез фестивал,Фестивал Долнени,Охридско лето	Секојдневно информирање на програмата,осврти,рецензии и прилози
16	Музички времеплов	Емисија од областа на народното творештво	Секоја сабота 30 мин.
17	Нишан ти пратив	Поетско музичка емисија со народни ноти	Секоја недела 20 мин.
18	Од македонското музичко творештво	Емисија посветена на македонските композитори	Секој петок 50 мин.
19	Музичка разгледница	Европска музика	Секој ден и трае 30 мин.
20	Фестивалски рефрени	Емисија посветена на македонските фетсивали за забавна музика	Секоја среда 55 мин.
21	Евровизиски рефрени	Емисија посветена на песните од Евровизиските фестивали	Секоја сабота 30 мин.

Научно документарна програма

Бр.	**Име**	**Содржина**	**Емитување**
1	Православна ризница	Обработува житија и други верски содржни на православието	Секој петок 25 мин.
2	Љубомудрие	Обработува содржини од областа филозофијата со историски пристап	Секој четврток 25 мин.
3	Огледи и погледи	Емисија за истакнати личности во областа на литературата	Секој вторник 25 мин.
4	Беседа со пријателот	Портрети на истакнати личности од општествениот и научниот живот	Секоја втора недела -50 мин.

7 .	Историски фокус	Осврти за минатотот на Македонија	Секоја сабота 25 мин.
8 .	Од нашиот незаборав	Обработува настани и личности што не се заборавaат	Секој понеделник 25 мин.
9.	Деновите пред години	Моменти што се случиле на денешен ден	Секој работен ден 20 мин.
10.	Бисери на мудроста	Поговорки, мисли, и народни приказни од мак.творештво	Секој работен ден 25 мин.
11.	Простор, збор и време	Научно документарни содржини	Вторник, среда, петок и сабота 120мин. мин.

Детско - образовна програма на ППС на МРА

Бр.	**Име**	**Содржина**	**Емитување**
1	Детско катче	Од детскиот свет, најчесто детски песни	Секој работен ден 25 мин.
2.	Радио расказ за деца	Раскази за деца	Секоја сабота 30 мин.
3.	Детска радио драма	Драми со содржина блиска до децата	Секоја недела 40-55 мин.
4.	Жуборења	Детски муабети (УП) Имало само до 10.06.2018	Секој работен ден 10 мин. (нема)

ДРАМСКА ПРОГРАМА

Име	**Содржина**	**Емитување**
1. Играј со мене	Поезија и музика	Секоја петок 55 мин.
2. Прозен медаљон		Секоја среда 20-30 мин.
3. Радио драма		Секоја сабота 55 мин.
4. Хихириху (нема)	Хумористично сатирична програма-	Секоја недела 60 мин.(до19.03.2017)

5. Македонски народни приказни	Приказни од македонкото народно творештво	Секој ден 15 мин.

Спортска и Ноќна програма на ППС на МРА

Име	**Содржина**	**Емитување**
1. Спорт музика спорт	Актуелни спортски настани	Секоја недела 55 мин.
2. Во светот на спортот	Спортски актуелности	Секој понеделник во УП на прва -30 мин.
3. Преноси	Машки и женски	Редовни и вонредни
коментари и осврти	ракомет,фудбалски преноси, кошарка	термини
4. Вести од спортот	Спортски новости	Секој ден 5 – 10 мин.
коментари и осврти	ракомет,фудбалски преноси, кошарка	термини
5. Вести од спортот	Спортски новости	Секој ден 5 – 10 мин.
6. Во ритамот на ноќта	Ноќна програма со различни теми	Секој работен ден 180 мин

Сите наведени содржини се во сопствено производство на вработените во ППС на Македонското радио-Радио Скопје.

Реализирани преноси на Спортска Редакција

27.01.2018 Вардар-Мец (ракомет)

18.02.2018 Вардар-ПИК Сегед

04.03.2018 Вардар-Висла Плок

14.04.2018 Вардар-Митјуланд

15.04.2018 Вардар-Загреб

29.04.2018 Вардар-Кил

12.05.2018 Вардар-Ростов

13.05.2018 Вардар-Ѓер

26.05.2018 Вардар-Монпеље

27.05.2018 Вардар-ПСЖ

10.06.2018 Македонија-Романија

09.09.2018 Македонија-Ерменија (фудбал)

22.09.2018 Вардар-Кристијнштад

06.10.2018 Вардар-Рајн Некар

13.10.2018 Македонија-Лихтенштајн (фудбал)

03.11.2018 Вардар-Брест Мешков

11.11.2018 Вардар-Барселона

19.11.2018 Македонија-Гибралтар (фудбал)

01.12.2018 Вардар-Кијелце

ПРЕНОСИ 2018 – Информативна програма

06.01.2018 Пренос од Бадник пред Соборен храм Скопје
07-01 Пренос од божикната литургија во Соборниот храм Св.Климент Охридски во Скопје

04.2018-Пренос од Католичкиот Велигден во Срце Исусово во Скопје
04.2018-Пренос од Велигден(православен)

09.05 – Пригодна емисија за Ден на Европа
22.05 –Пренос од Матурската парада на Плоштадот Македонија во Скопје

24.05 -Денот на Свети Кирил и Методиј -02.08 -Директни преноси од Крушево, Пелинце, Скопје
17.08 -Пренос по повод Денот на Армијата на Република Македонија

08.09 -Денот на Независноста на Македонија

27.09-Пренос од Обраќањето на Претседателот Иванов во Обединетите нации
30.09-Пренос од ДИК за Референдумот за промена на името и влез во НАТО (9,30, 11.30,13.30,15.30,17.30,19.00,22.00...)

11.10-Октомвриски награди и разговор со добитниците
08.12.Свети Климент Охридски-разговор со добитниците на наградите 8 декември

24.12-Пренос од Католички Божик во Срце Исусово во Скопје
28.12-Пренос од последното обраќање на Претседателот Иванов пред пратениците и македонската јавност во Собранието на РМ
31.12 Новогодишна програма во живо од 20.00 до 02.00 ч. на ППС на МРА-Р.Скопје

МУЗИЧКА ПРОГРАМА - МАНИФЕСТАЦИИ 2018 година

МАКФЕСТ 2018 (Пренос)	04.10-06.10.
ОХРИД ФЕСТ	06.09-08.09.
СКОПСКИ ЏЕЗ ФЕСТИВАЛ	18.10-21.10.
ОФФ ФЕСТ	31.05-05.06.
ЕВРОСОНГ (Пренос)	08.05-12.05.
ДЕТСКИ ЕВРОСОНГ (Пренос)	25.11.
ГОЦЕ ФЕСТ	16.02.
ФОЛК ФЕСТ ВАЛАНДОВО	24.05-25.05.
БАЛКАНСКИ ФЕСТИВАЛ – ОХРИД	04.07-07.07.
ИЛИНДЕНСКИ ДЕНОВИ	29.07-01.08.
ОХРИД ФЕСТ-ОХРИДСКИ ТРУБАДУРИ	06.09-08.09.
ЛЕШОК ФЕСТ	27.08.
ФИЛИГРАНИ	31.10.
РОСА ФЕСТ	26.10.
ДЕНОВИ НА МАКЕДОНСКА МУЗИКА	22.03.
МАЈСКИ ОПЕРСКИ ВЕЧЕРИ	09.05-31.05.
ОХРИДСКО ЛЕТО	12.07-20.08.
СТРУШКА МУЗИЧКА ЕСЕН	04.09-06.09.
ЕСЕНСКИ МУЗИЧКИ СВЕЧЕНОСТИ	02.11-27.11.
ИНТЕРФЕСТ БИТОЛА	02.10-12.10.

МАКЕДОНСКО РАДИО

ВТОР ПРОГРАМСКИ СЕРВИС

ОДГОВОРЕН УРЕДНИК: ЗОРАН МИРЧЕВСКИ

Во прилогот се дадени реализираните програмски содржини на Вториот програмски сервис на Македонскотото радио - Радио 2

БУДЕЊЕ СО РАДИО 2 Утринска програма 07.00 – 09.00 понеделник - сабота	Сервисни информации (УХМР/АМСМ), роденденски честитки на познати личности, информации од домашни и светски новински агенции, рубрика “Разговараме на тема...”, анкети, занимливости, осврти на настани што го одбележале претходниот ден...	**Студио П4**	Сопствено производство
РИТАМ НА ДЕНОТ (Предпладневна програма) 09.30 – 12.00 понеделник – петок	Сервисни информации (УХМР/АМСМ), директни телефонски јавувања од прес конференции и промоции, најнови информации од спортот, Флеш вести, секојдневни рубрики: - културен информатор - совети за здрав живот - каде се и што прават денеска	**Студио П4**	Сопствено производство

	- иста бранова должина (соработка со колеги новинари од другите градови низ Републикава)...		
ТОЧНО НАПЛАДНЕ (музичка) понеделник - сабота 12:00 – 13:00	Специјализирана емисија за македонска музика. Промовирање на нови, млади изведувачи, нови синглови и албуми, разговори со гости во студио, директни јавувања од промоции, информации за случувања поврзани со домашната музичка сцена.	**Студио П4**	Сопствено производство
МАК ТОП 10 (музичка) среда 12:00 – 13:00	Топ листа со македонска музика (се емитува веќе 18 години). Редоследот на листата се одредува според гласовите преку емаил. Оваа топ листа неколку години беше објавувана во печатените медиуми и на неколку интернет сајтови	**Студио П4**	Сопствено производство
БРОЈ 1 ХИТОВИ (музичка) понеделник 13.00 – 14.00	Преставување на првопласираните хитови на најзначајните светски топ листи.	**Студио Г7**	Сопствено производство
АИРПЛАУ ТОП 10	Топ листа со		Сопствено

(музичка) вторник 13.00 – 14.00	преглед на највртените песни на фреквенциите на Радио 2.	**Студио Г7**	производство
РЕТРО ФЛЕШБЕК (музичка) среда 13.00 – 14.00	Потсетување на хитови што биле популарни токму на денешен ден пред точно 5,10.15,20,25 и 30 години	**Студио Г7**	Сопствено производство
ЕВРОПСКИ ТОП 10 (музичка) четврток 13.00 – 14.00	Преглед на 10-те најдаунлодирани и највртени хитови по европските радио станици	**Студио Г7**	Сопствено производство
ЏУБОКС НА РАДИО 2 (музичка) петок 13.00 – 14.00	Секоја емисија е исполнета со 14 интересни и модерно аудио спакувани приказни за создавањето на секоја песна.	**Студио Г7**	Сопствено производство
ВОЗЕЊЕ СО РАДИО 2 (контактно – забавна) понеделник – петок 14:30 – 17:00	Сервисни информации за состојба на патишта,најава за дневни и вечерни настани, вклучување соговорници, актуелни информации и занимливости	**Студио П4**	Сопствено производство
ВИКЕНДИЧКА (Викенд програма) контактно – забавна **сабота и недела** **09.00 – 12.00**	Актуелни информации за настани што се случуваат во деновите од викендот, директни јавувања од настани,	Студио П4	Сопствено производство

	занимливости, сервисни информации (УХМР/АМСМ)		
АЛБАТРОС (музичка) **сабота и недела (19.00 – 20.00)**	Емисија посветена на евергрин музика. Каде се и што прават некогаш познатите пејачи и групи (македонски и екс ЈУ) кои познати музичари се родиле на денешен ден...	Студио Г7	Сопствено производство

МАКЕДОНСКО РАДИО

ТРЕТ ПРОГРАМСКИ СЕРВИС

ОДГОВОРЕН УРЕДНИК АКИ МУСТАФА

Во прилог се дадени сите реализирани програмски содржини во 2018 година

ОПШТИ ОДРЕДБИ

Трет програмски сервис на МРА како дел од Македонското радио во текот на оваа година ги реализираше сите предвидени емиси и рубрики во текот на 2018 година..

КАПАЦИТЕТ НА СЕРВИСОТ

Трет програмски сервис на МР е мултиетнички сервис во кој се емитуват програма на Албански јазик, програма на Турски јазик и редакците на Српски, Влашки, Босански и Ромски јазик. Сервисот функионира со вработени што со успех ги покриваат потребите на програмската шема. Од техничкиот дел сме задоволни, работиме со најнови компјутери и диктафони, но имаме проблеми со предавателите и се надеваме дека во најкраток период ке се реши проблемот

ИНОРМАТИВНА ПРОГРАМА НА АЛБАНСКИ ЈАЗИК

ДНЕВНА РЕДАКЦИЈА

Дневната редакција функционира со успех покривајќи ги сите настани во земјата со новинари кои се обучени сами да снимат, да монтират и да известуваат од настани и тие работат на две смени што ги припремаат вестите за утринска и за попладневна програма.

РЕДАКЦИЈА ЗА ЕКОНОМИЈА

Редакција за економија и претпримаштво ги следеше сите настани од економијата,банкарството,туризмот ,со прилози за цекојдневните настани со рубрики но и со емисијата “**економија и пазар”** што се емитува секоја среда од 9 и 30 до 10.00 со експерти од економијата и е контактивна со слушатели.

РЕДАКЦИЈА НА УТРИНСКА ПРОГРАМА

Утринската редакција со успех ги информираше нашите ценети слушатели со секојденевните настани од обласла на културата образованието спортот и другите настани.

КУЛТУРНО- ОБРАЗОВНА ПРОГРАМА НА АЛБАНСКИ ЈАЗИК

ОБРАЗОВНА РЕДАКЦИЈА

Образовната редакција ги следеше настаните во образованието, проблемите, воспитувањето со експерти во редовната емисија што се емитува секој вторник од 9 и 30 до 10 .00.Новинарите ги следат и дневните настани за информативната програма, се разбира за дневник, но и за вести.

КУЛТУРНА РЕДАКЦИЈА

Културната редакција следеше сите културни настани во земјата и пошироко со рубрики и со емисиите “**културен мозаик”** ,”**отворен микрофон**”,”**со естрадните уметници”,”културен агол” “Нејзината штикла„, “Трагови на животот’’**и верската емисија „**Светлина на животот„**,така што новинарите припремаат и прилози за утринска и за вести.

ДОКУМЕНТАРНА РЕДАКЦИЈА

Документарната редакција снимаше документарни емисии репортажи така што се предвидени нови документарни емисии и треба повеќе патувања за да ги реализираме предлозите од документарната така што нашите слушатели ќе ги слушат секоја сабота и среда по 30 минути.

ЗАБАВНА РЕКРЕАТИВНА ПРОГРАМА

Рекреативно-забавната програма функсионира со четири редакции: музичка, спортска, детска и ноќна редакција.

МУЗИЧКА РЕДАКЦИЈА-

Освен музиката што се емитува на програмата, и покрај музичките емисии кои се со топ листи - народни и забавни, се реализираше специјална музичка емисија со странски хитови „ **Мега хитови**„ со водител кој течно зборува странски јазик.

Од март месец 2015 почнавме се емитува новата рекреативно забавна емисија „**Поинаку**„ која трае 60 минути и е со релаксиран карактер. Емисијата се реализираше со голем успех.

„ **Од фонотеката на радио Скопје**„ каде се емитуваат старите песни, бидејќи нашата фонотека е многу богата со песни, многу песни се веќе дигитализирани од музичките соработници..

За поуспешна и поквалитетна програма вршевме директни преноси од фестивалите и културните манифестации.

Во табеларниот дел се сите емисии што беа реализирани со успех освен фестивалот Шара пее што не беше одржан .

ИНФОРМАТИВНА ПРОГРАМА НА АЛБАНСКИ ЈАЗИК		
I-Редакција на дневни информации на албански јазик на Третиот Сервис на МРА		
1-ДНЕВНА РЕДАКЦИЈА		
Вести	се емитуваат во 10:00 ; 18:00	Сопствено производство
Флеш вести	во 07:00 и 24:00	Сопствено производство
Радио дневник	во 09:00 ; 16:00 ; 21:00	Сопствено производство
2- РЕДАКЦИЈА ЗА ВНАТРЕШНА И НАДВОРЕШНА ПОЛИТИКА		
Поинаку	60 минутна	Сопствено производство
Отворен микрофон	30 минутна	Сопствено производство
Аргумент	60 минутна	Превземен од втор
Од нашите општини	30 минутна	Сопствено производство

3 -РЕДАКЦИЈА ЗА СТОПАНСТВО, ПРЕТПРИЕМАШТВО И МЕНАЏМЕНТ		
Економија и пазар	30 минутна	Сопствено производство
Туризам и бизнис	30 минутна	Сопствено производство
4-УТРИНСКА РЕДАКЦИЈА		
Отворена уртинска програма	Од 6:00- 10:30 – 190 минутна	Сопствено производство
Историски календар	10 минутна	Сопствено производство
II-КУЛТУРНО-ОБРАЗОВНА ПРОГРАМА		
1- РЕДАКЦИЈА ЗА КУЛТУРА		
Културен мозаик	30 минутна	Сопствено производство
Нејзината штикла	30 минутна	Сопствено производство

Семејство и здраство	30 минутна	Сопствено производство
2- РЕДАКЦИЈА ЗА ОБРАЗОВАНИЕ И НАУКА		
Образование и едукација	30 минутна	Сопствено производство
Игра на Буквите	15 минутна	Сопствено производство
Верска емисија	30минутна	Сопствено производство
3.ДОКУМЕНТАРНА		
Документрана емисија	30 минутна	Сопствено производство
Трагови на животот	30 минутна	Сопствено производство
Од нашата архива	30 минутна	Сопствено производство
III –ЗАБАВНА РЕКРЕАТИВНА ПРОГРАМА		
1-ЗАБАВНА СПОРТСКА РЕДАКЦИЈА		
Спортско неделно попладне	60 минутна	Сопствено производство
Мали шампиони	15 минутна	Сопствено производство
2- МУЗИЧКА РЕДАКЦИЈА		
Народна музика		Сопствено производство
Забавна музика		Сопствено производство
Сериозна музика		Сопствено производство
Фолклорна музика		Сопствено производство
Детска музика		Сопствено производство
Златни години		Сопствено производство
Топ 10 на забавна музика		Сопствено производство
Топ 10 на народна музика		Сопствено производство
ДЕТСКА РЕДАКЦИЈА		
Од цвет до цвет	45 минутна	Сопствено производство
Детски Приказни	10 минутна	Сопствено производство

СОДРЖИНИ РЕАЛИЗИРАНИ СО СТУДИО ОД ТЕРЕН		
СНИМАЊЕ НА СПОРТСКИ НАТПРЕВАРИ		
МУСЛИМАНСКА НОВА ГОДИНА-		
РАМАЗАН БАЈРАМ		
ДЕНОВИ НА НАИМ ФРАШЕРИ		
КУРБАН БАЈРАМ		
ДЕНОТ НА АЛБАНСКОТО ЗНАМЕ		
БЛЕТЕЗАТ-фестивал за деца		
ВИНОЖИТО-фестивал за деца		
Шара пее - фолклорен фестивал	Не се одржа	
Песно Ечи - народен фестивал		
Нота фест - забавен фестивал		
Звуците на Чаршијата - манифестација		
Поводни концерти и свечени академии		
Ден на албанската азбука		
Струшко лето		
РЕДАКЦИИ НА НЕМНОЗИСКИТЕ ЗАЕДНИЦИ НА ТРЕТ СЕРВИС		
ПРОГРАМА НА ТУРСКИ ЈАЗИК		
I Информативно Документарна редакција		
Флеш вести	13:00 ; 5 минутна	Сопствено производство
Вести	11:00 ; 15 минутна	Сопствено производство
Радиовесник	15:00 ; 25 минутна	Сопствено производство
Седум дена во собрание	10 минутна	Сопствено производство
Економски свет	15 минутна	Сопствено производство
Политички настани	10 минутна	Сопствено производство
Верска емисија	30 минутна	Сопствено производство
Светот денес	20 минутна	Сопствено производство
На денешен ден	5 минутна	Сопствено производство

II Културно образовна редакција		
Образовна емисија	15 минутна	Сопствено производство
Музика и разговор /отворена	60 минутна	Сопствено производство
Забавна Музичка Редакција		
Народна		Сопствено производство
Забавна		Сопствено производство
Фолклорна		Сопствено производство
Сериозна		Сопствено производство
Топ 10 забавна		Сопствено производство
РЕДАКЦИЈА НА РОМСКИ ЈАЗИК		
Вести и други содржини	30 минутна	Сопствено производство
РЕДАКЦИЈА НА ВЛАШКИ ЈАЗИК		
Вести и други содржини	30 минутна	Сопствено производство
РЕДАКЦИЈА НА СРПСКИ ЈАЗИК		
Вести и други содржини	30 минутна	Сопствено производство
РЕДАКЦИЈА НА БОШЊАЧКИ ЈАЗИК		
Вести и други содржини	30 минутна	Сопствено производство

МАКЕДОНСКО РАДИО
РАДИО ПРОГРАМСКИ СЕРВИС ПРЕКУ САТЕЛИТ И ПОСЕБНИ РАДИО ПРОГРАМИ – РАДИО МАКЕДОНИЈА
Уредник на Редакција Емисии за странство
Милош Цветковски
Уредник на Редакција „Глас од татковината“
Љупчо Бојковски
Уредник на Сателитска програма
Валентина Новковска - Трајковска

Радио програмски сервис – САТ на МРА - Радио Македонија:

Радио Македонија има три сегменти:

1. Програма за соседните земји и Европа на странски јазици (бугарски, грчки, албански, српски). Оваа програма е информативно политичка со акцент на актуелните случувања во РМ, со прилози на различни теми кои ја афирмираат Македонија.

2. Програма за иселениците и граѓаните на РМ во соседните земји, во Европа и на другите континенти (дијаспора). Оваа програма со сопствена оригинална продукција има врвен приоритет да ги информира нашите иселеници. Основна мисија: Мост меѓу татковината и дијаспората, “Глас од татковината“.

3. Сателитската програма на Македонското радио. Се емитува 10,30 часа секој ден освен во недела.

НАСЛОВ НА ЕМИСИЈА	**ЕКСПЛИКАЦИЈА НА ДЕЛ ОД СОДРЖИНИТЕ**	**ДОПОЛНИТЕЛНИ НАПОМЕНИ**	**ВИД НА ПРОДУКЦИЈА**
Програмски сервис Радио Македонија			
I- Програма за соседните земји и Европа на странски јазици (бугарски, грчки, албански, српски)			
1-ДНЕВНА РЕДАКЦИЈА			
Вести 30 минути-целогодишна динамика - емисија на бугарски јазик	Се емитуваат во 20.00	Снимена	Сопствено производство

Вести 30 минути целогодишна динамика – емисија на грчки јазик	Се емитуваат во 20.30	Снимена	Сопствено производство
Вести 30 минути целогодишна динамика – емисија на албански јазик	Се емитуваат во 21.00	Снимена	Сопствено производство
Вести 30 минути целогодишна динамика - емисија на српски јазик	Се емитуваат во 21.30	Снимена	во недостаток на кадар се реемитуваат прилози од Редакцијата на немнозиските заедници на третиот сервис – програма на српски јазик)
1-1- МУЗИЧКО ГОВОРЕН МОЗАИК			
120 минути целогодишна динамика – секоја сабота	Се емитува од 20.00 до 22.00 часот (Мозаична емисија, актуелни теми од сите сфери на општественото живеење)	Снимена	Сопствено производство
2- РЕДАКЦИЈА ГЛАС ОД ТАТКОВИНАТА			
Наслов на содржините			
Глас од татковината Емисија со соговорници на теми преку кои се афирмираат македонските вредности од сите области со вклучувања на слушатели од земјата и дијаспората.		Живо	Сопствено производство

210 минути, целогодишна динамика			
Глас од татковината се емитува во понеделник	Афирмација на музичките, религиозните и успесите на младите автори и научници. Најголемиот дел од разговорите се истражувачки во смисол на историските корени на музиката и религијата.	Живо	Сопствено производство
Глас од татковината се емитува во вторник	Гостуваат луѓето од областа на театарот, туризмот и спортот покрај афирмацијата на актуелните успеси водителот има обврска да ги истражува историските корени на македонскиот театар, археолошките вредности на Македонија и историјата на спортот.	Живо	Сопствено производство
Глас од татковината се емитува во среда	Ја истражуваме македонската литература каде што се поканувaат успешни автори и научници да зборуваат за вредностите на македонскиот јазик и неговите корени.	Живо	Сопствено производство

Глас од татковината се емитува во четврток	Ги истражува корените на македонската филозофија, социологија и наука, со афирмација на актуелните постигнувања на македонските актери во овие дисциплини.	Живо	Сопствено производство
Глас од татковината се емитува во петок	Се истражува историјата и археологијата на Македонија со афирмација на најновите дела од македонските автори и најновите откритија на македонската археологија.	Живо	Сопствено производство
Глас од татковината се емитува во сабота	Се презентираат и афирмираат делата кои говорат за културните, научните и спортските успеси на Македонија денес и во минатото.	Живо	Сопствено производство

САТЕЛИТСКА ПРОГРАМА НА МАКЕДОНСКОТО РАДИО			
Програма 10 часа и 30 минути целогодишна динамика			Сопствено производство

ЈРП МАКЕДОНСКА РАДИО ТЕЛЕВИЗИЈА

ФИНАНСИСКИ ИЗВЕШТАЈ
ЗА РЕАЛИЗАЦИЈА НА ФИНАНСИСКИОТ ПЛАН НА ЈРП МАКЕДОНСКА РАДИО ТЕЛЕВИЗИЈА ЗА 2018 ГОДИНА

Скопје, Март 2019 година

1. ВОВЕД 3
2. ОРГАНИ НА УПРАВУВАЊЕ 4
3. ОРГАНИЗАЦИЈА И КАДРОВСКА СТРУКТУРА ВО ЈРП МРТ 4
4. СОСТОЈБА НА ВРАБОТЕНИТЕ ВО ЈРП МРТ 6
4.01 СОСТОЈБА НА ВРАБОТЕНИТЕ ВО ЈРП МРТ НА 31.12.2018 ГОДИНА ПО КВАЛИФИКАЦИИ 6
4.02 СОСТОЈБА НА ВРАБОТЕНИТЕ ВО ЈРП МРТ НА 31.12.2018 ГОДИНА ПО НАЦИОНАЛНОСТ 6
5. БУЏЕТ НА ЈРП МРТ ВО 2018 ГОДИНА 7
5.01 ПЛАНИРАНИ И ОСТВАРЕНИ ПРИХОДИ 7
5.02 ПРЕГЛЕД НА ВКУПНИТЕ ПЛАНИРАНИ И ОСТВАРЕНИ ПРИХОДИ ВО ЈРП МРТ ВО 2018 ГОДИНА 8
6. РАСХОДИ НА ЈРП МРТ ВО 2018 ГОДИНА 9
6.01 ПЛАНИРАНИ И ОСТВАРЕНИ РАСХОДИ 9
6.02 ПРЕГЛЕД НА ВКУПНИТЕ ПЛАНИРАНИ И ОСТВАРЕНИ РАСХОДИ НА ЈРП МРТ ВО 2018 ГОДИНА ПО ГРУПИ НА ТРОШОЦИ 9
6.03 Трошоци на вработените 10
6.04 Патни и транспортни трошоци 10
6.05 Заеднички трошоци 11
6.06 Програмски права 13
6.07 Останати трошоци од работење 14
7. ИНВЕСТИЦИИ 15
7.01 Инвестиции во опрема 15
8. АНАЛИТИЧКИ ПРЕГЛЕД НА ВКУПНИТЕ ПЛАНИРАНИ И ОСТВАРЕНИ РАСХОДИ ВО МРТ ЗА 2018 ГОДИНА 16
9. ОСТВАРЕН ФИНАНСИСКИ РЕЗУЛТАТ ОД РАБОТЕЊЕТО НА ЈРП МРТ ЗА 2018 ГОДИНА 20
9.01 ПРЕГЛЕД НА ОСТВАРЕН ФИНАНСИСКИ РЕЗУЛТАТ ОД РАБОТЕЊЕТО НА ЈРП МРТ ВО 2018 ГОДИНА 20
10. СОСТОЈБА НА ЖИРО СМЕТКИ 21
11. СОСТОЈБА НА ПОБАРУВАЊА НА ЈРП МРТ НА 31.12.2018 ГОДИНА СО РЕКАПИТУЛАР НА ВКУПНИТЕ ПОБАРУВАЊА ВО ЗЕМЈАТА И СТРАНСТВО 21
11.01 Побарувања од купувачите во земјата 22
11.02 Побарувања од купувачите во странство 22
12. РЕКАПИТУЛАР НА ВКУПНИТЕ ОБВРСКИ НА ЈРП МРТ НА 31.12. 2018 ГОДИНА 23

1 . ВОВЕД

ЈРП Македонска радио телевизија е јавен радиодифузен сервис кој врши дејност од јавен интерес во областа на радиодифузијата во Република Македонија што опфаќа производство и обезбедување на радио и телевизиски програми и програмски сервиси како и исполнување на програмските обврски, стандарди и начела предвидени со Законот за аудио и аудиовизуелни медиумски услуги. Програмата која се емитува на програмските сервиси опфаќа емисии од областа на информирањето, образованието, науката, културата и уметноста, потоа документарна и играна програма како и програма со музичко - забавни содржини.

Во 2018 година, својата дејност МРТ успешно ја реализираше преку еден телевизиски и два радиопрограмски сервиси на македонски јазик, како и преку еден телевизиски и еден радиопрограмски сервис на јазикот што го зборуваат најмалку 20% од граѓаните а кој е различен од македонскиот јазик и на другите немнозински заедници.

Што се однесува пак на информирањето на иселениците, а со цел зачувување на културните и историските традиции и унапредување на врските со македонските граѓани кои живеат во дијаспората, програмата беше реализирана преку посебни радио програми наменети за соседните земји и Европа на странски јазици и посебни радио програми за иформирање на иселениците и граѓаните на РМ кои живеат во соседните земји, во Европа и на другите континенти на македонски јазик и на јазикот што го зборуваат најмалку 20% од граѓаните а кој е различен од македонскиот јазик и на другите немнозински заедници. Со емитување на програма со 24 часовно времетраење, МРТ обезбеди и најмалку еден радио и еден телевизиски програмски сервис, преку сателит и / или интернет преку сопствена мултимедијална видео платформа, наменет за иселениците и граѓаните на РМ кои живеат во Европа и на другите континенти на македонски јазик и на јазикот што го зборуваат најмалку 20% од граѓаните а кој е различен од македонскиот јазик и на другите немнозински заедници.

МРТ го обезбедува и програмскиот сервис на Собранискиот канал утврден со Законот на Собранието на РМ.

2. ОРГАНИ НА УПРАВУВАЊЕ

Македонската радио телевизија има статус на јавно претпријатие чиј основач е Собранието на РМ, а работи на начин и услови утврдени со Законот за аудио и аудиовизуелни медиумски услуги.

Органи на управување во ЈРП МРТ се:

- Програмски совет – составен од 13 члена со мандат од 5 години
- Надзорен одбор – составен од 7 члена со мандат од 5 години
- Директор и заменик на директорот со мандат од 3 години.

Согласно член 117 став 1 од Законот за аудио и аудиовизуелни медиумски услуги, членовите на Програмскиот совет на МРТ ги именува и разрешува Собранието на РМ.

Согласно член 125 став 2 од Законот за аудио и аудиовизуелни медиумски услуги, членовите на Надзорниот одбор на МРТ ги избира Програмскиот совет на МРТ врз основа на претходно спроведена постапка на јавен конкурс.

Согласно член 130 став 6 од Законот за аудио и аудиовизуелни медиумски услуги, директорот и заменикот на директорот на МРТ ги избира Програмскиот совет на МРТ врз основа на претходно спроведена постапка на јавен конкурс и поднесена програма за работа на МРТ за период од три години со можност за повторен последователен избор.

3. ОРГАНИЗАЦИЈА И КАДРОВСКА СТРУКТУРА ВО ЈРП МРТ

Работата во јавното претпријатие Македонска радио телевизија се одвива според следната организациона структура:

- Директор и заменик на директорот
- Македонско радио
- Македонска телевизија
- Музичка продукција
- Заеднички функции

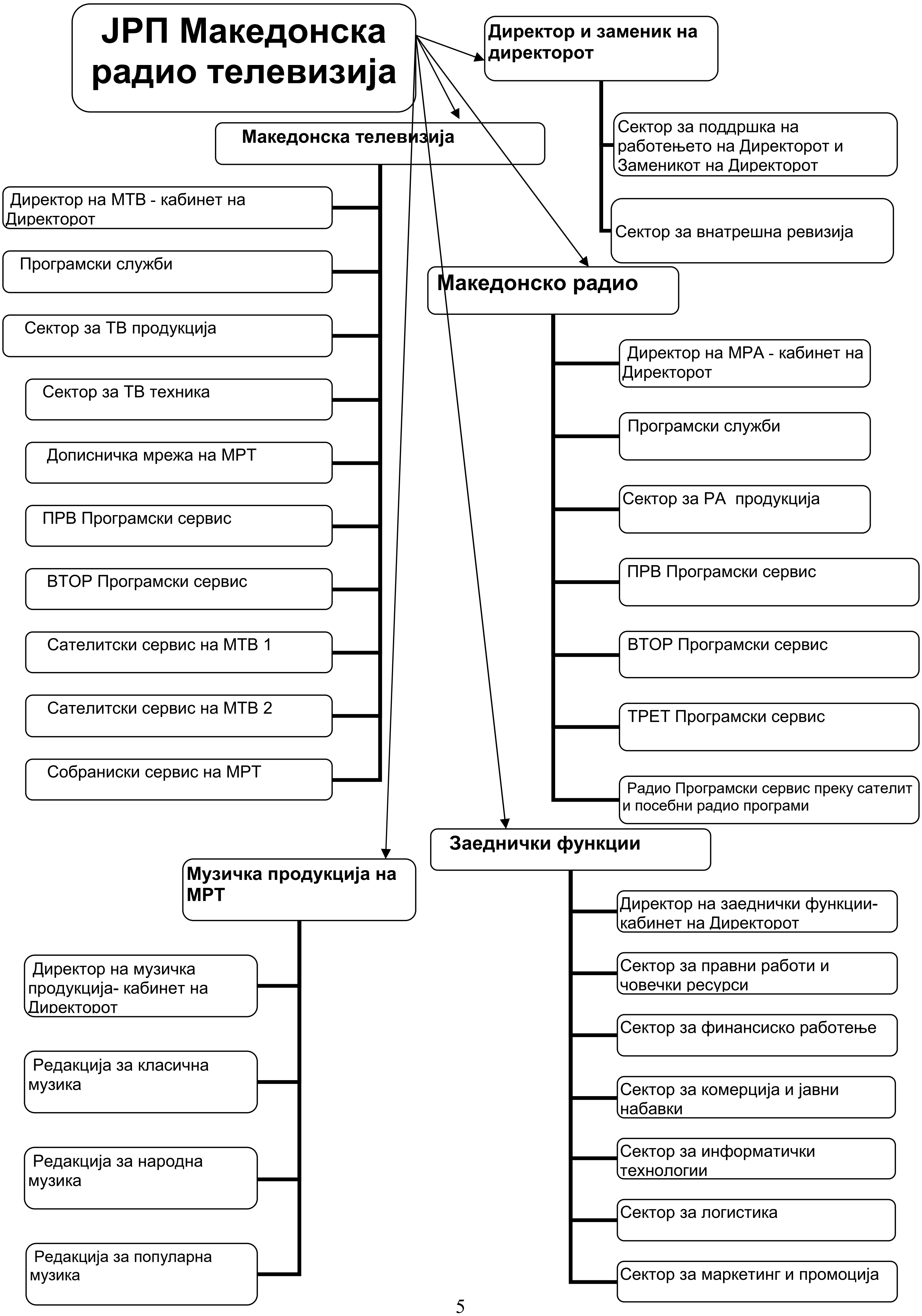
ЈРП Македонска радио телевизија
Директор и заменик на директорот
Сектор за поддршка на работењето на Директорот и Заменикот на Директорот
Сектор за внатрешна ревизија
Македонска телевизија
Директор на МТВ - кабинет на Директорот
Програмски служби
Сектор за ТВ продукција
Сектор за ТВ техника
Дописничка мрежа на МРТ
ПРВ Програмски сервис
ВТОР Програмски сервис
Сателитски сервис на МТВ 1
Сателитски сервис на МТВ 2
Собраниски сервис на МРТ
Македонско радио
Директор на МРА - кабинет на Директорот
Програмски служби
Сектор за РА продукција
ПРВ Програмски сервис
ВТОР Програмски сервис
ТРЕТ Програмски сервис
Радио Програмски сервис преку сателит и посебни радио програми
Музичка продукција на МРТ
Директор на музичка продукција- кабинет на Директорот
Редакција за класична музика
Редакција за народна музика
Редакција за популарна музика
Заеднички функции
Директор на заеднички функции- кабинет на Директорот
Сектор за правни работи и човечки ресурси
Сектор за финансиско работење
Сектор за комерција и јавни набавки
Сектор за информатички технологии
Сектор за логистика
Сектор за маркетинг и промоција

4. СОСТОЈБА НА ВРАБОТЕНИТЕ ВО ЈРП МРТ

Состојбата на вработените во ЈРП МРТ на 31.12.2018 год. изнесува вкупно 818 лица, што е помалку за 27 лица во однос на состојбата на 31.12.2017 година.

4.01 СОСТОЈБА НА ВРАБОТЕНИТЕ ВО ЈРП МРТ НА 31.12.2018 ГОДИНА ПО КВАЛИФИКАЦИИ

	д-р	м-р	ВСС	ВС	ССС	ВКВ	КВ	НСС	ВКУПНО	разлика
31.12.2017	0	29	348	24	396	1	32	15	845	
31.12.2018	0	27	337	23	384	1	32	14	818	-27
структура 31.12.2018 г.(%)	0.0	3.3	41.2	2.8	46.9	0.1	3.9	1.7	100.0	-3.3

4.02 СОСТОЈБА НА ВРАБОТЕНИТЕ ВО ЈРП МРТ НА 31.12.2018 ГОДИНА ПО НАЦИОНАЛНОСТ

	македо нци	албан ци	турци	срби	власи	роми	бошњ аци	црног орци	остан ато	ВКУПНО	разл ика
31.12.2017	609	154	32	27	8	4	5	3	3	845	
31.12.2018	591	150	30	25	8	4	4	3	3	818	-27
структура 31.12.2018 г.(%)	72.2	18.3	3.7	3.1	1.0	0.5	0.5	0.4	0.4	100.0	-3.3

Во текот на 2018 година од вкупно 11 дојдени лица во МРТ, 7 лица засновале работен однос на неопределено време односно склучиле договор за вработување со МРТ, и тоа: 2 техничари со ССС во Сектор Логистика, 3 стручни соработници со ВСС и 2 возачи со ССС, додека пак, 1 новинар со ВСС е вратен на работа по мирување на работниот однос, а 3 лица се вратени на работа по користење на отсуство од работа без надомест на плата, и тоа: 1 сниматeл-камерман со ССС, 1 монтажер со ССС и 1 графички дизајнер со ВСС.

Во истиот период на вкупно 38 лица им е прекинат договорот за вработување по следниве основи: со стекнување на правото на старосна пензија на вкупно 25 лица, од кои 5 новинари (2 со ВСС и 3 со ССС), 1 дизајнер на светло со ССС, 1 музичар-инструменталист со ВСС, 2 инжењери со ВСС, 2 монтажери со ССС, 1 сниматeл-камерман со ССС, 1 режисер со ВСС, 1 асс.на режија со ССС, 1 раководител на одделение со ВСС, 2 документатори со ВСС, 3 техничари со ССС, 1 лектор со ВСС, 1 стручен соработник со ВС, 1 референт со ССС, 1 графички дизајнер со ССС и 1 манипулативен работник со НСС, додека пак, на 2 новинари (со ВСС и ССС) работниот однос им е ставен во мирување поради привремено извршување на функција во државни органи на РМ, на 1 раководител на одделение со ВСС и на 1 м-р ИТ инженер работниот однос им е прекинат по основ на превземање без објавување на оглас за вработување, на 5 лица (1 сниматeл-камерман со ССС, 2 графички дизајнери со ВСС и ССС, 1 монтажер со ССС и 1 новинар со ВСС) им е овозможено користење на правото на отсуство од работа без надомест на плата од МРТ, на 2 лица (1 сниматeл-камерман со ССС и 1 оператор на графички системи со ССС) им е спогодбено раскинат работниот однос, а на 1 новинар со ВСС му е прекинат договорот за вработување со МРТ поради неоправдано отсуство од работа. Во 2018 година 1 лице (уредник на редакција) со ВСС е починато.

5. БУЏЕТ НА ЈРП МРТ ВО 2018 ГОДИНА

5.01 ПЛАНИРАНИ И ОСТВАРЕНИ ПРИХОДИ

Во 2018 година ЈРП Македонска радио телевизија оствари вкупен приход по сите основи во износ од 949.925.484 денари.

Согласно Законот за аудио и аудиовизуелни медиумски услуги (сл.весник 132/17) основен извор на финансирање на тековното работење се средствата за финансирање на радиодифузна дејност кои ЈРП МРТ ги добива од Буџетот на РМ. Во 2018 година приходот остварен по овој основ изнесува 886.549.998 денари, односно 93,3% од вкупно остварениот приход во анализираната година. Средствата за финансирање на радиодифузната дејност се однесуваат на покривање на трошоците од целокупното работење на МРТ односно, на финансирање на РА и ТВ програмските сервиси, Собранискиот канал и посебните програми, сервисирање на обврските создадени по основ на набавка, создавање и емитување на програма - филмска, спортска, збавна, играно документарна и останата програма, потоа набавка на опрема неопходна за непречено одвивање на работењето, набавка на стоки и услуги, работи, трошоци за вработените и слично.

Приходот од Маркетинг услуги – продажба на рекламно време остварен е во износ од 34.327.324 денари што е за 4% надминување во однос на планираниот износ за оваа намена, а истиот во структурата на вкупниот остварен приход во 2018 година има учество од 3,6%.

Приходот по основ на изнајмување на деловен простор изнесува 278.180 денари.

По основ на технички и други услуги во странство (коментаторски позиции, ISDN линии, и останати услуги) како и услуги во земјата (користење на студијата, преснимување на материјали, ангажирање на вработени за извршување на работи од заеднички интерес со останатите институции во кулата и останати услуги) остварени се приходи во вкупен износ од 4.402.373 денари, учество од 0,5% во вкупниот остварен приход.

Останатите деловни приходи кои се однесуваат на приходи од камати, курсни разлики, отпишани обврски, приходи остварени во анализираниот период а по основ на склучени договори во минати години, донации, субвенции и слично бележат реализација во износ од 19.564.741 денар или 65,2% во однос на планот за оваа намена.

Приходот од Министерство за култура, согласно Законот за поддршка на домашната музичка продукција, изнесува 4.793.200 денари средства кои беа наменети за исплата на реализирани квартални конкурси во изминатиот период. Во меѓувреме со Указ на Собранието на РМ (сл.весник 64/18) престана да важи Законот за поддршка на домашната музичка продукција со што МРТ веќе не преземаше активности поврзани со овој Закон.

ПРЕГЛЕД НА ВКУПНИТЕ ПЛАНИРАНИ И ОСТВАРЕНИ ПРИХОДИ ВО ЈРП МРТ

ВО 2018 ГОДИНА

ПРИХОДИ	Остварени приходи во 2017 г.	Планирани приходи за 2018 г.	Остварени приходи во 2018 г.	Индекс 4/2*100	Индекс 4/3*100	Структура
1	2	3	4	5	6	7
Средства за финансирање на радиодифузна дејност од Буџет на РМ	149,000,000	886,550,000	886,549,998	595.0	100.0	93.3
Закупнини	384,774	1,500,000	278,180	72.3	18.5	0.0
Приходи од Влада на РМ за финансиска поддршка на МРТ согласно Законот за ААВМУ	240,000,000	0	0	0.0	0.0	0.0
Радиодифузна такса	586,150,564	0	0	0.0	0.0	0.0
Приходи од услуги во земјата	3,800,409	4,000,000	4,129,199	108.7	103.2	0.4
Приходи од странство (технички услуги, отстапени права)	5,829,522	2,000,000	273,174	4.7	13.7	0.0
Останати деловни приходи (приходи од камати, позитивни курсни разлики,отпишани обврски,приходи од минати години),дополнително утврдени приходи од претходни години, донации и сл.	13,838,067	30,000,000	19,564,741	141.4	65.2	2.1
Приходи од наплата по судски одлуки	0	4,000,000	9,668	0.0	0.2	0.0
Приходи од Министерство за култура согласно Законот за поддршка на македонската музичка продукција	7,124,080	32,000,000	4,793,200	67.3	15.0	0.5
Продажба на рекламно време (маркетинг)	25,080,070	33,000,000	34,327,324	136.9	104.0	3.6
Приходи од Буџет на РМ (Министерство за информатичко општество) член 92 став 10 од Законот за ААМУ	6,285,090	0	0	0.0	0.0	0.0
Приходи од донации, продажба на програма и услуги	0	6,000,000	0	0.0	0.0	0.0
СЕ ВКУПНО:	**1,037,492,576**	**999,050,000**	**949,925,484**	**91.6**	**95.1**	**100.0**

6. РАСХОДИ НА ЈРП МРТ ВО 2018 ГОДИНА

6.01 ПЛАНИРАНИ И ОСТВАРЕНИ РАСХОДИ

Во рамките на тековното работење во 2018 година во ЈРП МРТ остварени се расходи во вкупен износ од 971.025.078 денари. Движењето на расходните ставки во текот на 2018 година е во рамките на планираните, односно очекуваните и остварените приходи во тековната година.

Од аспект на процентот на остварувањето по групи на трошоци, реализацијата од 98,2% во однос на планот се однесува на групата трошоци за вработените, 66,2% за патни и транспортни трошоци, потоа 154,1% за групата на заеднички трошоци, 75,1% за програмски права а 45,2% за групата на останати трошоци од работење.

Сите групи на трошоци се реализирани во рамките на планираните износи освен во категоријата на заеднички трошоци каде има надминување на реализацијата во однос на планираниот износ на трошоци во анализираната 2018 година и тоа во делот на ставките кои не можат да се предвидат со сигурност, какви што се на пример вредносното усогласување (обезвреднување) на побарувањата. Поголемиот износ на реализација кај ставката вредносно усогласување (обезвреднување) на побарувањата во најголем дел произлегува од ненаплатените побарувања по основ на радиодифузна такса што е обврска на Управата за јавни приходи, додека пак износот на реализација на камати од работење и затезни камати пред се произлегува од пресметани камати за судски спорови и склучени спогодби за одложено плаќање на обврски од минати години како и трошоците за камати по основ на јавни давачки, реализација која произлегува од неплатениот износ на данок на додадена вредност (дополнително пресметана камата по Решение од УЈП од 2016 година за отплата на долгот за ДДВ до негова целосна исплата) и данок на добивка (пресметуван за секоја година поединечно почнувајќи од 2012 година, а кој се однесува на исправка на вредноста на ненаплатените побарувања за радиодифузна такса) и истите, согласно евиденцијата на УЈП, се пресметани и искажани како трошок и обврска на МРТ во цел износ во 2018 година.

6.02 ПРЕГЛЕД НА ВКУПНИТЕ ПЛАНИРАНИ И ОСТВАРЕНИ РАСХОДИ НА ЈРП МРТ ВО 2018 ГОДИНА ПО ГРУПИ НА ТРОШОЦИ

ТРОШОЦИ	**Остварување во 2017г.**	**Финансиски план 2018г**	**Остварување во 2018г.**	**Индекси (4/2*100)**	**Индекси (4/3*100)**
1	2	3	4	5	6
Трошоци на вработените	388,316,995	377,149,000	370,472,135	95.4	98.2
Патни трошоци	9,448,099	8,715,000	5,766,247	61.0	66.2
Заеднички трошоци	398,271,944	279,999,000	431,558,644	108.4	154.1
Програмски права	177,995,313	164,341,000	123,470,362	69.4	75.1
Останати трошоци од работење	54,602,429	87,996,000	39,757,690	72.8	45.2
А. ВКУПНО ТРОШОЦИ:	**1,028,634,780**	**918,200,000**	**971,025,078**	**94.4**	**105.8**
ИНВЕСТИЦИИ					
Набавка на опрема	8,861,809	22,000,000	6,505,732	73.4	29.6
Б. ВКУПНО ИНВЕСТИЦИИ:	**8,861,809**	**22,000,000**	**6,505,732**	**73.4**	**29.6**
ВКУПНИ РАСХОДИ (А+Б)	**1,037,496,589**	**940,200,000**	**977,530,810**	**94.2**	**104.0**

6.03 Трошоци за вработените

Во текот на 2018 година групата трошоци за вработените бележи остварување во вкупен износ од 370.472.135 денари. Од нив, 368.352.970 денари се однесуваат на бруто платите на вработените а останатите се трошоци за отпремнина за вработените кои во 2018 година оствариле право на пензија во износ од 1.839.796 денари, трошоци за едукација (разни обуки на вработените, посета на семинари и слично) во износ од 108.519 денари како и трошоци за други лични примања (останати надоместоци на вработените, парична помош во случај на смрт на вработен или на член на потесното семејство, помош при елементарни и други непогоди и слично) со остварување во износ од 145.750 денари.

Просечната месечна нето плата по работник за 2018 година изнесува 25.111 денари.

6.04 Патни и транспортни трошоци

Оваа група ги опфаќа патните трошоци и трошоците за транспортни услуги со вкупно остварување од 5.766.247 денари. Најголемо учество заземаат трошоците за превоз и дневници и ноќевања за службени патувања во земјата и странство со вкупен износ од 4.770.313 денари, а се однесуваат на службени патувања на новинарски екипи кои известуваат за настани од јавен и национален интерес, за снимање на настани и прилози за тековни и за нови емисии од разни области а во насока на исполнување на програмските цели и подобрување на програмата на радиото и телевизијата, како и за службени патувања на новинари и сниматели во странство за следење на активностите на државниот врв на РМ.

Во функција на реализирање на позначајните програмски активности во МРТ од областа на спортот, во анализираниот период се остварија следните службени патувања надвор од земјата:

- Белград – учество на меморијален турнир организиран од РТС, Будимпешта и Келн – следење на завршен турнир во Лига на шампиони во ракомет (мажи и жени), Москва – Светско првенство во фудбал.

Во текот на 2018 година во реализираните трошоци за патувања во врска со откуп, снимање и емитување на културна, филмска и останата програма спаѓаат следните патувања надвор од земјата:

- Турција – учество на меѓународна конференција за медиуми, Лондон – реализација на документарни емисии, Црна Гора – учество на конференција за истражувачко новинарство, Малта – учество во стручно жири за националниот избор на Малта за Евровизија 2018 година, Тирана – средба со директорите на РТ Албанија, Германија-информирање од меѓународен саем БИОФАХ, Португалија – снимање на разгледница за Македонија со музичката група АЈ КЈУ за Евровизија 2018 година, Лондон, Тел Авив и Амстердам – промоција на Македонската песна претставник на Евросонг 2018 година, Лисабон – учество на Евросонг 2018 година, Софија – меѓународна конференција за земјоделство и храна како и следење на македонско бугарска книжевна средба, Приштина – техничка проба за

заедничкиот проект Радио мост и снимање на верска манифестација по повод роденденот на Мајка Тереза, Лондон – следење на концертот на Симон Трпчевски, Турција – учество на Денови на ТРТ, снимање на репортажи како и учество на медитеранска конференција, Лозана – следење на редовно годишно Епархиско собрание на МПЦ за Европа, Измир – Форум на ТВ куќи од регионот за програмата на турски јазик, Романија – учество на летна школа за новинарство, Цирих – средба со Македонците од црковната општина Свети Наум Охридски – Тринген, Белград – следење на манифестацијата Ден на полето за емисијата Аграр, Сараево – регионален воркшоп за архивирање на видео материјалите кај јавните сервиси, Амстердам – посета на маркет за технички и технолошки иновации, Љубљана – учество на обука за јавните сервиси и слично, Копенхаген – истражување на данскиот образовен систем за проектот БИРН, Белград – конференција за медиуми за истражувачко новинарство, потоа известување од вежба - Србија 2018 година - организирана од НАТО како и учество на меѓународна средба на претставници од јавните медиумски сервиси од западен Балкан, Базел и Лорах – снимање на емисија по повод 550 години од смртта на Скендербег, Солун – присуство на јавни радиодифузни сервиси од југоисточна Европа, Пекинг – учество на форум за соработка на медиумите, Хелсинки – учество на семинар за циркуларна економија и обновливи извори на енергија, Белорусија – учество на јуниорски Евросонг 2018 година, Берлин – симпозиум за животна средина, Болоња – меѓународен саем за земјоделска механизација, Корча – промоција на изданија од Институтот за македонски јазик на РМ, Нирнберг – снимање на три емисии од циклусот Про Вита, Женева – присуство на Генерално собрание на ЕБУ.

Во врска со следење на активностите на Претседателот на РМ и членовите на Владата на РМ надвор од Македонија, би ги споменале трошоците реализирани за службени патувања во Рим поради известување од посетата на Владина делегација на манифестацијата Македонија во чест на Светите Кирил и Методиј, потоа Тирана, Анкара, Берлин, Азербејџан, Лондон, Брисел, Молдавија, Благоевград, Драч, Вашингтон, Њујорк, Белград, Прага, Јордан, Истанбул, Катовице, Загреб итн.

6.05 Заеднички трошоци

Групата на заедничките трошоци во 2018 година бележи остварување во вкупен износ од 431.558.644 денари. Таа ги опфаќа следните видови на трошоци:

- потрошни материјали во кои спаѓаат трошоци за електричен и технички материјал (трошоци за набавка на разни видови делови, електроматеријали, компјутерски резервни делови и сл.) потоа, материјал за поправка и одржување на опремата во радио и ТВ продукција и во останатите одделенија во МРТ, како и разни прехранбени материјали за снимање, со вкупен остварен износ од 1.101.971 денар,
- трошоци за останати материјали (канцелариски материјал, печатарски услуги, материјал за возен парк и сл.) со остварување во вкупен иснос од 508.652 денари,

- трошоци за енергија остварени во вкупен износ од 22.577.527 денари, чија реализација е во рамките на планираните средства, а ги опфаќаат потрошената електрична и топлотна енергија, како и потрошеното гориво и мазиво,
- трошоци за набавка на ситен инвентар и авто гуми во износ од 138.749 денари,
- телефонските трошоци се однесуваат на трошоци за фиксна, мобилна телефонија и интернет услуги, а се остварени во вкупен износ од 2.313.171 денар, што е во рамките на планираните износи за 2018 година,
- за аудио и видео линии (унилатерали, мултилатерали, ПНН мрежа) кои се неопходни за реализирање на сите спортски настани но и за други преноси, потрошени се средства во износ од 12.067.715 денари, остварување во рамки на планираното а реализирано со цел известување од сите значајни настани од областа на спортот, потоа преноси на фестивали, концерти и други настани кои се од програмски интерес и на барање на гледачите на МРТ.
- реализација во рамките на планираните износи за 2018 година бележат трошоците за агенциски услуги за обезбедување на објектите во МРТ и трошоците за одржување на хигиена во просториите на МРТ кои се остварени во вкупен износ од 6.050.387 денари,
- трошоците за инвестиционо и тековно одржување на основните средства и градежните објекти се реализирани во вкупен износ од 665.560 денари,
- за одржување на ВЕБ страната на МРТ реализирани се трошоци во износ од 965.283 денари што е остварување во рамки на планираното за оваа намена,
- за регистрација на возилата на МРТ остварени се трошоци во износ од 130.342 денари, а за одржување на истите потрошени се средства во износ од 769.845 денари,
- комуналните услуги во кои спаѓаат трошоците за вода и ѓубретарина остварени се во висина од вкупно 2.681.806 денари и нивната реализација е на ниво на планираните средства,
- исто така, реализација во рамките на планираните износи бележат и шпедитерските услуги остварени во износ од 29.780 денари и поштенските услуги остварени во износ од 179.667 денари,
- трошоците за објавување на огласи и конкурси остварени се во износ од 431.612 денари,
- амортизацијата на основните средства е пресметана во износ од 62.582.583 денари, остварување кое, пред се, произлегува од набавената опрема поврзана со процесот на дигитализацијата во МРТ која е ставена во функција и со која веќе се емитува дигитална програма, но, и од набавките на друга опрема која исто така е ставена во функција,
- вредносно усогласување на побарувањата по разни основи во земјата и странство, вредносно усогласување на побарувања од РДТ и обезвреднување на нетековни и тековни средства е сметководствена категорија која за 2018 година изнесува 179.277.757 денари, а реализацијата во најголем дел произлегува од ненаплатените побарувања по основ на радиодифузна такса,
- трошоците за осигурување на имот и возила на МРТ (осигурување на новонабавената опрема, возила и други основни средства во рамките на процесот на дигитализација и други инвестиции) се остварени во вкупен износ од 1.325.443 денари,

- трошоците за банкарски услуги се остварени во износ од 621.159 денари и истите опфаќаат реализација на платен промет во земјата и странство а по основ на плаќање на обврски по договори за откуп на права за емитување на спортска и играна – филмска програма, за аудио и видео линии, членарини кон ЕБУ, ЦИРКОМ, котизациии и слично,
- трошоците за даноци (данок на приход за исплати во странство, задржан данок) бележат остварување во износ од 2.773.132 денари кое произлегува од зголемениот обем на договори склучени со странски комитенти за откуп на права за емитување на спортска програма, филмови и серии и останати видови соработка.
- за надомест за членовите на Надзорен одбор и Програмски совет евидентирано е остварување во износ од 5.515.183 денари кое се пресметува и исплатува согласно Законот за ААМУ,
- дополнително утврдените расходи, остварени се во износ од 16.470.330 денари. Износот на реализација произлегува од пристигнатите фактури во текот на 2018 година а кои се однесуваат на трошоци од минат период и тоа по основ на расходи по фактури од земјата и странство од претходни години, утврдени камати од претходни години, дополнително утврдени расходи од претходни години по основ на трошоци за спорови, административни и судски такси, судски пресуди и друго,
- камати од работење е ставка која во анализираната 2018 година бележи реализација од 40.463.612 денари и истата произлегува од пресметани камати за судски спорови по обврски од минати години спрема правни лица чија разрешница е во тековната 2018 година како и пресметани камати по основ на склучени спогодби за плаќање на долговите на рати,
- трошоците пак за камати по основ на јавни давачки остварени во износ од 60.857.016 денари се реализација која произлегува од данокот на добивка (пресметуван за секоја година поединечно почнувајќи од 2012 година а искажан како трошок во цел износ во 2018 година) и данок на додадена вредност (дополнително пресметана камата по Решение од УЈП од 2016 година за отплата на долгот за ДДВ до негова целосна исплата).
- трошоците во износ од 5.841.332 денари се резервирани средства по основ на дополнително пресметана камата согласно незавршен судски во спор со ММИ,
- ставката негативни курсни разлики е остварена во износ од 3.741.257 денари.

6.06 Програмски права

Програмските права во 2018 година се остварени во вкупен износ од 123.470.362 денари, со реализација на планот од 75,1%.

За откуп на права за пренос на спортски настани реализирани се средства во износ од 60.966.198 денари и тоа за откуп на права за пренос на Лига на шампиони во ракомет со емитување на финални натпревари, СЕХА лига во ракомет, ЗОИ 2018 година, АБА лига - натпревари во кошарка, Светско првенство во фудбал – Москва 2018 година, потоа права за емитување на тениски

натпревар - Роланд Гарос, FIFA – Светски куп 2018 година, пренос на одбојкарски натпревари и слично.

За откупот на права за емитување филмови со најразлични жанрови, потоа серии, цртани серии, емисии од областа на филмот и слично остварени се трошоци во износ од 5.368.514 денари.

Ставката откуп на програма од независни продуценти бележи реализација на трошоци во износ од 8.326.267 денари а во рамки на оваа ставка може да се споменат ТВ проектот 5+Фамилија на македонски и на албански јазик, откуп на права за емитување на серијалот Преспав – прва и втора сезона, потоа откуп на серијал на информативни емисии од истражувачки карактер за Првиот програмски сервис и слично.

Ставката останати програмски права е реализирана во износ од 2.598.679 денари и таа опфаќа размена на спортски вести, права за емитување на Виенски концерт, координација за радио вести и радио спорт за 2018 година и слично.

Средствата во вкупен износ од 43.692.768 денари се однесуваат на реализација на копродукциски проекти, заедничка соработка со комитенти за снимање и емитување на македонски документарни филмови и серијали како и за реализација на емисии од областа на модата, музиката, сообраќајот, забавно-контактни емисии, детски емисии, албански народни приказни, ТВ серија Преспав -трета сезона и слично.

6.07 Останати трошоци од работење

Групата Останати трошоци од работење е остварена во вкупен износ од 39.757.690 денари со реализација од 45,2% во однос на планот за оваа намена. Во рамките на оваа група спаѓаат следните видови на трошоци:

- трошоци за авторски договори преку авторска агенција кои се реализирани во износ од 6.608.675 денари и истите опфаќаат договори склучени со надворешни соработници за надополнување на недостигот од кадар во одделни редакции и програмски сервиси во МРТ, потоа, авторски договори за синхронизирање на цртани филмови и играни серии на македонски јазик и јазиците на националностите и други,
- трошоци за интелектуални услуги кои се однесуваат на превод и обработка на откупена странска филмска и останата програма, добиени стручни мислења и слично, а истите се реализирани во износ од 1.706.769 денари,
- за технички услуги остварени се трошоци во износ од 1.033.132 денари, кои се однесуваат на трошоци за коментаторски позиции за сите спортски натпревари, унилатерали, ISDN линии, технички трошоци за сигнал во живо и слично,
- трошоците околу организирање и реализација на проектот во врска со избор на македонски претставници и нивно учество на фестивалот Евросонг 2018 и јуниорски Евросонг 2018 година изнесуваат 6.124.307 денари, остварување во рамки на планираниот износ за оваа намена,

- трошоците кои произлегуваат од членувањето на МРТ во меѓународните радиодифузни организации како ЕБУ, ЦИРКОМ, ЕРНО и слично изнесуваат 9.058.108 денари,
- трошоците за мало авторско право ЗАМП реализирани се во износ од 10.412.258 денари,

7. ИНВЕСТИЦИИ

Инвестиции во опрема

Во 2018 година во МРТ реализирани се набавки на нова опрема во износ од 6.505.732 денари а набавена е опрема за надградба на систем за снимање, обработка и емитување на програма во МТВ, интелигентни светла и рефлектори за студија и станица за компримиран воздух.

8. АНАЛИТИЧКИ ПРЕГЛЕД НА ВКУПНИТЕ ПЛАНИРАНИ И ОСТВАРЕНИ РАСХОДИ ВО МРТ ЗА 2018 ГОДИНА

ТРОШОЦИ	Остварување во 2017г.	Финансиски план 2018г	Остварување во 2018г.	Индекси (4/2*100)	Индекси (4/3*100)
1	2	3	4	5	6
Трошоци за вработените					
1) Трошоци за вработените					
Бруто плати (основна плата,даноци,придонеси,минат труд,празнична,ноќна,г.о., боледување,платено отсуство)	381,721,814	375,000,000	368,352,970	96.5	98.2
Отпремнина за одење во пензија	735,686	1,500,000	1,839,796	250.1	122.7
Други примања (теренски додаток и сл.)	4,713,375	0	0	0.0	0.0
Други лични примања (останати надоместоци на вработени,помош во случај на смрт на вработен или на член на семејство)	250,650	299,000	145,750	58.1	48.7
Трошоци за здравствени услуги	625,600	100,000	25,100	4.0	25.1
Трошоци за едукација	269,870	250,000	108,519	40.2	43.4
Вкупно 1	**388,316,995**	**377,149,000**	**370,472,135**	**95.4**	**98.2**
Патни трошоци					
2)Патни трошоци					
Дневници и ноќевања за службени патувања во земјата	1,050,638	1,500,000	1,303,851	124.1	86.9
Дневници и ноќевања за службени патувања во странство	5,091,241	3,820,000	2,362,434	46.4	61.8
Превоз за службени патувања во земјата	2,236	100,000	8,430	377.0	8.4
Превоз за службени патувања во странство	2,157,269	1,864,000	1,095,598	50.8	58.8
Сопствено возило за службени потреби	55,369	166,000	0	0.0	0.0
Услуги за патарина, останати услуги од патувања	223,764	333,000	199,432	89.1	59.9
Вкупно 2	**8,580,517**	**7,783,000**	**4,969,745**	**57.9**	**63.9**
3)Транспортни услуги					
Услуги за такси превоз	867,582	932,000	796,502	91.8	85.5
Вкупно 3	**867,582**	**932,000**	**796,502**	**91.8**	**85.5**
Вкупно патни и транспортни трошоци	**9,448,099**	**8,715,000**	**5,766,247**	**61.0**	**66.2**
Заеднички трошоци					
4)Трошоци за суровини и материјали					
Електричен материјал	823,716	1,262,000	76,741	9.3	6.1
Технички материјал	1,442,796	1,264,000	568,910	39.4	45.0
Материјал за кулиси и декор	0	200,000	0	0.0	0.0
Материјал за реквизита	4,517	50,000	0	0.0	0.0
Материјал за шминка и фризура	0	50,000	0	0.0	0.0
Разни прехранбени и други материјали за снимање	99,972	286,000	0	0.0	0.0
Материјал за поправка и одржување	552,909	1,097,000	456,320	82.5	41.6
Вкупно 4	**2,923,910**	**4,209,000**	**1,101,971**	**37.7**	**26.2**
5)Трошоци за останати материјали					
Канцелариски материјал	644,148	1,762,000	408,288	63.4	23.2
Материјал за возен парк и останати материјали	0	250,000	95,748	0.0	38.3
Други потрошни материјали	0	10,000	0	0.0	0.0
Заштитна облека и обувки, ХТЗ опрема	778	449,000	4,616	593.3	1.0
Вкупно 5	**644,926**	**2,471,000**	**508,652**	**78.9**	**20.6**
6)Трошоци за енергија					
Трошоци за електрична енергија	7,768,949	16,660,000	11,150,273	143.5	66.9
Трошоци за топлотна енергија	9,613,438	17,320,000	9,038,986	94.0	52.2
Трошоци за гориво и мазиво	2,440,789	3,660,000	2,388,268	97.8	65.3
Останати трошоци за користење енергија (мерење на потрошувачка на електрична енергија)	0	300,000	0	0.0	0.0
Вкупно 6	**19,823,176**	**37,940,000**	**22,577,527**	**113.9**	**59.5**

ТРОШОЦИ	Остварување во 2017г.	Финансиски план 2018г	Остварување во 2018г.	Индекси (4/2*100)	Индекси (4/3*100)
1	2	3	4	5	6
7)Трошоци за ситен инвентар и авто гуми					
Ситен инвентар и автогуми	753,380	866,000	138,749	18.4	16.0
Вкупно 7	**753,380**	**866,000**	**138,749**	**18.4**	**16.0**
8)Поштенски,телефонски услуги,интернет, аудио и видео линии					
Телефонски трошоци-дирекни	408,431	700,000	273,833	67.0	39.1
Телефонски трошоци-мобилни	1,924,113	2,264,000	1,988,090	103.3	87.8
Трошоци за интернет	284,448	400,000	51,248	18.0	12.8
Поштарина	233,158	333,000	179,667	77.1	54.0
Трошоци за користење на аудио и видео линии	16,419,512	14,000,000	12,067,715	73.5	86.2
Вкупно 8	**19,269,662**	**17,697,000**	**14,560,553**	**75.6**	**82.3**
9)Услуги за одржување и заштита					
Агенциски услуги за обезбедување на имот	4,357,663	4,000,000	3,891,908	89.3	97.3
Инвестиционо и тековно одржување на основни средства	401,681	3,160,000	590,000	146.9	18.7
Инвестиционо и тековно одржување на градежни објекти	792,653	11,620,000	75,560	9.5	0.7
Одржување на возила	1,320,492	2,830,000	769,845	58.3	27.2
Одржување на ситен инвентар и автогуми	90,804	100,000	89,037	98.1	89.0
Други услуги за одржување и заштита	0	20,000	0	0.0	0.0
Услуги за одржување на ВЕБ страна	1,137,210	1,064,000	965,283	84.9	90.7
Агенциски услуги за одржување хигиена	3,080,641	3,660,000	2,158,479	70.1	59.0
Вкупно 9	**11,181,144**	**26,454,000**	**8,540,112**	**76.4**	**32.3**
10)Комунални услуги					
Гаражирање и паркирање на возила	4,495	40,000	2,800	62.3	7.0
Дератизација и дезинфекција	0	300,000	63,450	0.0	21.2
Трошоци за ѓубретарина	829,356	983,000	827,256	99.7	84.2
Трошоци за вода	2,252,372	3,092,000	1,788,300	79.4	57.8
Вкупно 10	**3,086,223**	**4,415,000**	**2,681,806**	**86.9**	**60.7**
11)Останати услуги од работењето					
Заверка на пасоши, визи и слично	93,608	133,000	32,426	34.6	24.4
Трошоци за огласи и конкурси	399,386	550,000	431,612	108.1	78.5
Трошоци за регистрација на возила, полномоштва и слично	140,954	400,000	130,342	92.5	32.6
Шпедитерски услуги,царински услуги и брза пошта	26,784	183,000	29,780	111.2	16.3
Трошоци за противпожарна заштита (полнење на ПП боци, сервисирање на ПП апарати)	0	750,000	0	0.0	0.0
Останати услуги, занаетчиски и други	0	20,000	0	0.0	0.0
Трошоци за фотокопирање	9,664	30,000	743	7.7	2.5
Вкупно 11	**670,396**	**2,066,000**	**624,903**	**93.2**	**30.2**
12)Трошоци за амортизација, трошоци за резервирања и слично					
Амортизација на основни средства	65,451,768	68,000,000	62,582,583	95.6	92.0
Резервирања врз основ на судски спорови	13,334,598	0	5,841,332	43.8	0.0
Вкупно 12	**78,786,366**	**68,000,000**	**68,423,915**	**86.8**	**100.6**
13)Вредносно усогласување (обезвреднување) и траен отпис					
Вредносно усогласување (обезвреднување) на нетековни и тековни средства, отпис на побарувања од купувачите, отпис на побарувања од РДТ	174,193,144	36,490,000	179,277,757	102.9	491.3
Вкупно 13	**174,193,144**	**36,490,000**	**179,277,757**	**102.9**	**491.3**

ТРОШОЦИ	Остварување во 2017г.	Финансиски план 2018г	Остварување во 2018г.	Индекси (4/2*100)	Индекси (4/3*100)
1	2	3	4	5	6
14)Трошоци за реклама, промоција, пропаганда и репрезентација					
Трошоци за промоција и пропаганда	0	100,000	0	0.0	0.0
Трошоци за репрезентација	848,743	566,000	338,651	39.9	59.8
Вкупно 14	**848,743**	**666,000**	**338,651**	**39.9**	**50.8**
15)Премии за осигурување					
Премии за осигурување	2,256,977	2,700,000	1,325,443	58.7	49.1
Вкупно 15	**2,256,977**	**2,700,000**	**1,325,443**	**58.7**	**49.1**
16)Банкарски услуги и трошоци во платен промет					
Такси за истакнување фирма	0	10,000	0	0.0	0.0
Банкарски услуги	500,201	900,000	621,159	124.2	69.0
Вкупно 16	**500,201**	**910,000**	**621,159**	**124.2**	**68.3**
17)Останати трошоци од работење					
Трошоци за спроведување на ИСО стандарди, консултанти, сертификати и слично	72,045	150,000	0	0.0	0.0
Услуги за атестирање, изработка на елаборат за безбедност и заштита при работа	51,519	150,000	0	0.0	0.0
Трошоци за стручна литература и списанија	56,368	233,000	68,953	122.3	29.6
Вкупно 17	**179,932**	**533,000**	**68,953**	**38.3**	**12.9**
18)Трошоци за надомест и други примања на членови и надзорен одбор, одбор на директори и управители					
Надомест за членови на Надзорен одбор и Програмски совет на МРТ	3,706,512	5,800,000	5,515,183	148.8	95.1
Вкупно 18	**3,706,512**	**5,800,000**	**5,515,183**	**148.8**	**95.1**
19)Даноци , судски такси и друго					
Даноци	2,603,018	5,000,000	2,773,132	106.5	55.5
Судски трошоци и административни такси	639,400	932,000	323,077	50.5	34.7
Останати трошоци и услуги од работење	10,778	250,000	0	0.0	0.0
Вкупно 19	**3,253,196**	**6,182,000**	**3,096,209**	**95.2**	**50.1**
20)Казни,пенали,надомест на штети					
Казни,пенали,надомест на штети	634,809	600,000	624,886	98.4	104.1
Вкупно 20	**634,809**	**600,000**	**624,886**	**98.4**	**104.1**
21)Дополнително утврдени расходи од минати години					
Дополнително утврдени расходи од минати години	21,179,063	16,600,000	16,470,330	77.8	99.2
Вкупно 21	**21,179,063**	**16,600,000**	**16,470,330**	**77.8**	**99.2**
22)Камати од работење и затезни камати					
Камати од работење и затезни камати	50,033,266	41,400,000	40,463,612	80.9	97.7
Камати од неплатени јавни давачки	0	0	60,857,016	0.0	0.0
Вкупно 22	**50,033,266**	**41,400,000**	**101,320,628**	**202.5**	**244.7**
23)Негативни курсни разлики					
Негативни курсни разлики	4,346,918	4,000,000	3,741,257	86.1	93.5
Вкупно 23	**4,346,918**	**4,000,000**	**3,741,257**	86.1	93.5
Вкупно заеднички трошоци	**398,271,944**	**279,999,000**	**431,558,644**	**108.4**	**154.1**
Програмски права					
24)Програмски права					
Права за филмови	19,802,275	22,860,000	5,368,514	27.1	23.5
Останати програмски права	4,099,470	9,320,000	2,598,679	63.4	27.9
Надомест за фестивал ЕВРОСОНГ	2,227,892	2,500,000	2,210,461	99.2	88.4

ТРОШОЦИ	Остварување во 2017г.	Финансиски план 2018г	Остварување во 2018г.	Индекси (4/2*100)	Индекси (4/3*100)
1	2	3	4	5	6
Надомест за фестивали	491,823	821,000	307,475	62.5	37.5
Права за спортски настани	49,829,559	67,000,000	60,966,198	122.3	91.0
Надомест за откуп на програми од независни продуценти	22,810,714	16,960,000	8,326,267	36.5	49.1
Копродукциски проекти	78,733,580	44,880,000	43,692,768	55.5	97.4
Вкупно 24-програмски права	**177,995,313**	**164,341,000**	**123,470,362**	**69.4**	**75.1**
Останати трошоци од работење					
25)Наемнини					
Наем на недвижности за дописници во странство	3,617,593	0	196,624	5.4	0.0
Останати наемнини (наем на опрема и недвижнини)	263,753	300,000	0	0.0	0.0
Вкупно 25	**3,881,346**	**300,000**	**196,624**	**5.1**	**65.5**
26)Останати трошоци од работење					
Адвокатски и нотарски услуги	394,736	532,000	216,644	54.9	40.7
Ревизија на финансиски извештаи	987,288	1,000,000	971,376	98.4	97.1
Услуги за вештачење	27,140	200,000	0	0.0	0.0
Носачи на аудио и видео материјал - промотивни материјали	27,163	300,000	95,431	351.3	31.8
Услуги за рејтинг агенции-надомест за користење податоци за истражување	1,445,500	2,500,000	0	0.0	0.0
Технички услуги	5,235,941	7,320,000	1,033,132	19.7	14.1
Трошоци за опремување сцена	2,003,498	1,962,000	1,955,490	97.6	99.7
Интелектуални услуги (преведувачки услуги, изработка на проекти,елаборати и сл.)	2,705,219	3,160,000	1,706,769	63.1	54.0
Агенциски услуги во земјата-информативни	0	100,000	0	0.0	0.0
Авторски договори-авторска агенција	7,469,594	11,000,000	6,608,675	88.5	60.1
Договори за изведувачи по основ на Закон за поддршка на домашната музичка продукција	4,792,269	32,000,000	0	0.0	0.0
Трошоци за проект Евровизија	8,511,752	7,000,000	6,124,307	72.0	87.5
Трошоци за судски извршители	1,872,673	1,592,000	1,288,941	68.8	81.0
Вкупно 26	**35,472,773**	**68,666,000**	**20,000,765**	**56.4**	**29.1**
27)Членарини, котизации,такси,ЗАМП,останати услуги					
Годишни членарини - ЕБУ, ЦИРКОМ	9,405,247	9,330,000	9,058,108	96.3	97.1
Котизации и акредитации	0	300,000	4,450	0.0	1.5
Останати услуги од работење - (РДТ и други услуги)	71,820	100,000	0	0.0	0.0
Мало авторско право (ЗАМП)	5,631,776	8,500,000	10,412,258	184.9	122.5
Вкупно 27	**15,108,843**	**18,230,000**	**19,474,816**	**128.9**	**106.8**
28)Материјали и услуги за дигитализација					
Набавка на дигитални технички материјали и услуги	139,467	800,000	85,485	61.3	10.7
Вкупно 28	**139,467**	**800,000**	**85,485**	**61.3**	**10.7**
Вкупно останати трошоци од работење	**54,602,429**	**87,996,000**	**39,757,690**	**72.8**	**45.2**
А.ВКУПНО ТРОШОЦИ (од точка 1 до точка 28)	**1,028,634,780**	**918,200,000**	**971,025,078**	**94.4**	**105.8**
Б.ИНВЕСТИЦИИ					
Набавка на опрема	8,861,809	22,000,000	6,505,732	73.4	29.6
Б.ВКУПНО ИНВЕСТИЦИИ:	**8,861,809**	**22,000,000**	**6,505,732**	**73.4**	**29.6**
ВКУПНО РАСХОДИ (А+Б)	**1,037,496,589**	**940,200,000**	**977,530,810**	**94.2**	**104.0**

9. ОСТВАРЕН ФИНАНСИСКИ РЕЗУЛТАТ ОД РАБОТЕЊЕТО НА ЈРП МРТ ЗА 2018 ГОДИНА

Во 2018 година Македонската радио телевизија оствари вкупен приход по разни основи во износ од 949.925.484 денари. За реализација на планираните активности во истата календарска година остварени се трошоци во вкупен износ од 971.025.078 денари. Оттука произлегува дека во своето работење во периодот 01.01-31.12.2018 година, МРТ има остварено негативен финансиски резултат во износ од 21.099.594 денари која по одданочувањето изнесува 26.021.894 денари. Ваквиот финансиски резултат произлегува воглавно од пресметаното вредносно усогласување (обезвреднување) на побарувањата кое изнесува 179.277.757 денари и кое во најголем дел се однесува на ненаплатените побарувања по основ на радиодифузна такса.

ПРЕГЛЕД НА ОСТВАРЕН ФИНАНСИСКИ РЕЗУЛТАТ ОД РАБОТЕЊЕТО НА ЈРП МРТ ВО 2018 ГОДИНА

ОПИС	Остварување во 2017г.		Финансиски план 2018г		Остварување во 2018г.		индекс	индекс
	износ	стр.	износ	стр.	износ	стр.	6/2*100	6/4*100
1	2	3	4	5	6	7	8	9
А.ВКУПЕН ПРИХОД	**1,037,492,576**	**100.0**	**999,050,000**	**100.0**	**949,925,484**	**100.0**	**91.6**	**95.1**
Б.ВКУПНИ ТРОШОЦИ	**1,028,634,780**	**99.1**	**918,200,000**	**91.9**	**971,025,078**	**102.2**	**94.4**	**105.8**
Трошоци за вработени	388,316,995	37.4	377,149,000	37.8	370,472,135	39.0	95.4	98.2
Патни трошоци	9,448,099	0.9	8,715,000	0.9	5,766,247	0.6	61.0	66.2
Заеднички трошоци	398,271,944	38.4	279,999,000	28.0	431,558,644	45.4	108.4	154.1
Програмски права	177,995,313	17.2	164,341,000	16.4	123,470,362	13.0	69.4	75.1
Останати трошоци од работење	54,602,429	5.3	87,996,000	8.8	39,757,690	4.2	72.8	45.2
ФИНАНСИСКИ РЕЗУЛТАТ за 2018 година (А-Б загуба пред оданочување)	**8,857,796**				**-21,099,594**			
Данок на непризнати расходи за 2018 година	**1,827,044**				**-4,922,300**			
Загуба по оданочување за 2018 година	**7,030,752**				**-26,021,894**			

10. СОСТОЈБА НА ЖИРО СМЕТКИ

Состојбата на расположливи финансиски средства во денари на жиро сметките на ЈРП МРТ на 31.12.2018 година изнесува:

- Комерцијална банка 35.217 денари
- Халк банка 812 денари
- Тутунска банка 26.608 денари
- Стопанска банка 178 денари
- Шпаркасе банка 2.180 денари
- Еуростандард банка 12.996 денари
- Алфа банка 8.754 денари
- Прокредит банка 732 денари

Вкупно на сметки : 87.477 денари

Состојбата на девизните сметки на ЈРП МРТ на 31.12.2018 година изнесува:

- o Стопанска банка 161 УСД
- o Комерцијална банка 239 ЕУР
  3.033 АУД

11. СОСТОЈБА НА ПОБАРУВАЊА НА ЈРП МРТ НА 31.12.2018 ГОДИНА

РЕКАПИТУЛАР НА ВКУПНИТЕ ПОБАРУВАЊА НА ЈРП МРТ ОД КУПУВАЧИ ВО ЗЕМЈАТА И СТРАНСТВО НА 31.12.2018 ГОДИНА

ОПИС	Состојба на 31.12.2017	Состојба на 31.12.2018	Индекси
1	2	3	4(3/2)
Побарувања од купувачите во земјата	2,143,799,792	2,111,875,999	98.5
Побарувања од купувачите во странство	43,056,853	38,831,311	90.2
Вредносно усогласување на побарувањата од купувачите	-1,249,241,607	-1,427,951,342	114.3
Вкупно:	937,615,038	722,755,968	77.1

11.01 Побарувања од купувачите во земјата

ОПИС	Состојба на 31.12.2017	Состојба на 31.12.2018	Индекси
1	2	3	4(3/2)
- редовни побарувања	2,090,586,418	2,060,797,572	98.6
- побарувања за кои се поведени судски постапки за присилна наплата	53,213,374	51,078,427	96.0
- вредносно усогласување на побарувањата	-1,249,241,607	-1,427,951,342	114.3
Вкупно:	**894,558,185**	**683,924,657**	**76.5**

Ненаплатените побарувања од купувачите во земјата се однесуваат на следните видови побарувања:

ОПИС	Состојба на 31.12.2017	Состојба на 31.12.2018	индекси
1	2	3	4(3/2)
- ненаплатени побарувања по основ на радиодифузна такса (обврска на УЈП)	2,080,665,582	2,050,247,582	98.5
- радио и телевизиски реклами	7,848,463	7,629,921	97.2
- радио и телевизиски услуги	2,908	0	0.0
- закуп на основни средства	137,349	95,310	69.4
- побарувања од корисници на Кулата на МРТ (закуп, струја)	1,932,116	2,824,759	146.2
- останати побарувања (фестивали и спонзорства)	0		
- тужени побарувања (за реклами, закупнини и др.)	53,213,374	51,078,427	96.0
- вредносно усогласување на побарувањата	-1,249,241,607	-1,427,951,342	114.3
Вкупно:	**894,558,185**	**683,924,657**	**76.5**

11.02 Побарувања од купувачите во странство

Вкупните ненаплатени побарувања од купувачите во странство со состојба на 31.12.2018 година изнесуваат вкупно 38.831.311 денари, а се однесуваат на следните видови услуги:

ОПИС	Состојба на 31.12.2017	Состојба на 31.12.2018	индекси
1	2	3	4(3/2)
- Купувачи во странство (тужени побарувања од отстапени права)	36,512,931	34,558,595	94.6
- ТВ услуги	540,037	540,073	100.0
- технички услуги	2,870,275	2,927,038	102.0
- побарувања од закупнини	16,785	16,786	100.0
- отстапени права	2,748,837	370,289	13.5
- фестивали во странство	115,446	155,285	134.5
- побарувања од спонзорства во странство	252,542	263,245	104.2
Вкупно:	**43,056,853**	**38,831,311**	**90.2**

12. РЕКАПИТУЛАР НА ВКУПНИТЕ ОБВРСКИ НА ЈРП МРТ

ОПИС	состојба на 31.12.2017 год.	состојба на 31.12.2018 год.
1	2	3
Краткорочни обврски	**905,982,306**	**668,836,292**
Обврски кон добавувачите во земјата	237,143,167	97,103,954
Обврски кон добавувачите во странство	108,706,102	34,782,398
Обврски за примени аванси од купувачи	1,506,745	81,190
Краткорочни обврски за даноци (ДДВ и ДД) придонеси и други давачки	193,592,294	204,385,690
Обврски спрема вработените	21,497,766	21,037,418
Обврски за авторски договори	6,019,532	1,363,433
Краткорочни обврски (Лондонски и Париски клуб)	191,960,476	191,805,056
Останати краткорочни обврски	577,695	616,171
Краткорочни обврски и кредити од комерцијални банки	60,923,916	53,335,671
Резервирања врз основ на судски спорови	84,054,613	64,325,311
Долгорочни обврски	**313,253,253**	**239,969,443**
Долгорочни обврски кон добавувачи во земјата	24,841,975	18,945,865
Репрограмирани обврски за ДДВ	2,731,540	0
Долгорочни кредити и заеми	285,679,738	221,023,578
ВКУПНО ОБВРСКИ	**1,219,235,559**	**908,805,735**

Вкупните обврски на 31.12.2018 година изнесуваат 908.805.735 денари и истите во однос на состојбата на 31.12.2017 година се намалени за 310.829.735 денари, што е значителен износ на намалување и тоа како резултат на превземените активности, а согласно финансиската состојба и воглавно на предвидливоста на приходите за финансирање на радиодифузна дејност кои ЈРП МРТ ги добива од Министерството за информатичко општество и администрација, за разлика од минати години каде приливот на радиодифузна такса целосно беше непридвидлив, од каде произлегува дека МРТ во својата евиденција има вкупно ненаплатени побарувања по основ на радиодифузна такса на износ 2.050.247.582 денари или приближно 33,2 милиони евра.

Скопје, Март 2019 година